滿洲報

（第三種郵便物認可大正十一年七月廿四日）發行人 西片朝三 編輯人 金念曾 印刷人 金慕章

（本報價目）每份現大洋五分每月現大洋一圓一角三個月現大洋三圓二角六個月現大洋六圓二角全年現大洋十二圓報費先惠郵票不收（廣告刊資）一行十二字起碼刊資一日每行現大洋一圓特別及長期者另議

大連市山縣通一四二番地 發行所 中日合辦 滿洲報社 電話（編輯部（長）七五一三番 經理部 四〇三四番）振替貯金口座（大連）三七三番

THE MAN CHOU PAO SHE 142 Yamagatadori, Dairen, Manchuria.

昭和三年七月廿五日

大連警務當局破獲 東省臨時委員會

將關係人物立予被逮

解禁後所聞情形種種

近年時局變亂以來中國各地官僚政客、麥連避難者指不勝屈、關東廳嚮來加以相當保護、但曾屢次聲明、謂「關東州在日本治下無論南北任何黨派、擾亂州內治安者、以及策動助長中國內地內爭者斷然不許」自革命軍勢力延長京津、北伐軍事告一段落、後關於東三省問題、一時頗惹中外注目、而南方對於東三亦深欲有以潛移默化、距在吾人不知不覺之中、大連管內竟設有東三省臨時政務委員會事務所焉、此事原禁止揭載、已於二十四日解禁、用述其詳情如左

當局嚴重監視 因將內幕偵悉

南府派遣及關係者姓名

關東州爲中外人安居之地、關東廳屢經聲明不准華人在此策謀政治及軍事一切事宜、此爲其始終一貫毫無變更之方針、乃因此次時局變轉、南方策士潛入、對於國內軍事政治爲種種之畫策、而關東廳根據其從來之方針、即認爲大事、故命大連警察署嚴重視察取締、偵悉前黑龍江軍參謀師恭（三十歲）由南方政府任爲東三省臨時政務委員會委員、派遣來連、變名劉學秀、由五月頃在大連市櫻花臺百四十一番地居住、以此處爲根據而活動、其同居之委員趙雲龍（四十五歲）與沙河口臺山街二百二十一番地委員張雨村（三十歲）星個浦大和旅館前別莊委員陶鎔寰（三十歲）等協力、現住光風臺百八十八番地滿鐵囑託大連市會議員傳立魚（四十七歲）千歲町二十七番地沈厚（三十五歲）等、與之共同畫策、欲將東三省政治軍事皆使之隸屬國民政府云

警官開始活動 及逮捕之經過

搜查各家宅六爲檢舉

關東廳接到前述消息後和田高等課長、於二十二日午後二時、乘汽車由旅來連、與高山大連警察署長協議之結果、雖値星期日、仍召集各署高等主任並刑事、長時集議、關於逮捕及押收文書之辦法、由午後四時、大連署星司法泉高等兩主任指揮、乘汽車開始活動、先至師公來往之假寓、凡充作東三省政務委員會事務所之市內櫻花臺百四十一番地許逢時、（許曾留學日本前充福建政務廳長）處、將自稱僕人之國民黨員黃仲秋（二十八歲）逮捕、搜查家宅、押收多數重要文書、旋又至光風台百八十八番傅立魚宅、及千歲町二十七番地沈厚宅、將傅沈拘去、押收多數證據文書、其次由該政務委員會任命東三省革命總司令之星個浦水明莊關朝璽宅（目下受國民政府通緝之前上海總商會長傅小菴在此居住）及泰山街二百零八番地趙雲龍（國民黨員）搜查家宅時、關在別地、趙亦不在連、於午後十時始回本署

沒收之文書中 發見之關係者

與黨方來往之文件

大連警察署將傳立魚以次諸人帶回本署後、調審至三更、並着手飜譯沒收之文書、該文書中有以東三省臨時政務委員會委員彭金山（東北陸軍獨立騎兵第二旅長）（前奉天錦縣商務會長）劉繼武、牛靑山（綏海鎮守使）張明九（黑龍江省呼倫貝爾鎮守使）南廷芳帥恭（元黑龍江軍參謀）巴英額（黑龍江黑河鎮守使）王樹常八名、連名向國民政府申呈、情由爲在關內軍事工作計畫、繪具略圖之長文、並有多數往復文書、錄其一如左

奉派舊派張作相及金純關朝璽及張弧吳藻伯彭招龍等、皆有十分之諒解、熱河之軍事經通遼開原、由洮南鎮守使張香濤行之、黑龍江方面、對此行動、已諒解、取中立的態度云

並有本年六月以來對關朝璽以下四十餘名發給辭令之存根並辭令用紙等云

事件發現後

警務局長談

藤岡警務局長談 使關東州爲中外人士唯一之安住地、同時亦不使爲中國政治上軍事上陰謀之策源地者、係乃關東廳始終一貫之根本方針、業經屢次聲明、向來每當中國戰亂發生時、無庸多贅也、此次因戰亂而避難當地、將求平穩之生存者、當局力謀彼等生命財產之安固、又於彼等生活上、極力與以方便、然其中有身處安全之境、而忘過去之苦、在關東州內計劃種種陰謀、使關東州化爲此等陰謀之巢窟者、當局則應極力掃除無稍寬貸、乃者最近以大連爲根據地、而計畫種種陰謀就中亦有亂東三省之計劃者、如此關東廳斷不能雲煙過眼視之、此次對於彼等一齊逐出州外、今後若有此種份子、亦應取嚴重取締之方針、關東廳本不欲干涉中國之內政、然對於彼等不穩行動者、不問中外何國人、亦不論其屬南屬北、決定一律嚴行管束、不稍放鬆云

英使訪日使

交換關稅意見

英使藍浦森廿三日午後五時半訪問芳澤公使關於南京政府廢約行爲詢日本之處置方針對於近將成爲實際問題之關稅自主問題交換重要意見約歷一時半云（二十四日北京專電）

義領會審問題 已經解決矣

北京外交團頗重視上海臨時法院拒絕意大利領事會審但經法院解釋爲華方一時之錯誤問題遂解決矣（二十四日北京專電）

馮玉祥將南下

馮玉祥氏豫定念六由定州出發南下列席第五次全體會議、蔣介石因馮在北平之時即允諾負責解決東三省問題重任最近該問題忽然發生一頓挫故馮氏何時離京現尙未明（廿四日北京專電）

蔣氏離平緩期

因奉國交涉停挫

奉國妥協交涉忽然頓挫原擬廿四日夜回寧之蔣介石因馮玉祥將解決東三省問題完全責任委蔣故蔣或不能出席第四次大會目下與奉派代表往來協議縱南旋亦須緩數日云（二十四日北京專電）

認湯玉麟無誠意 李白王張討熱

結局白軍或將出發

熱河湯玉麟通電服從三民主義揭掛靑天白日旗一事在革命軍各將領間認爲不過藉此阻止革命軍進入熱河以維持其地盤並無誠意故李宗仁白崇禧强硬主張討熱結局白或出動亦未可知因之對奉問題今後愈形複雜云（二十四日北京專電）

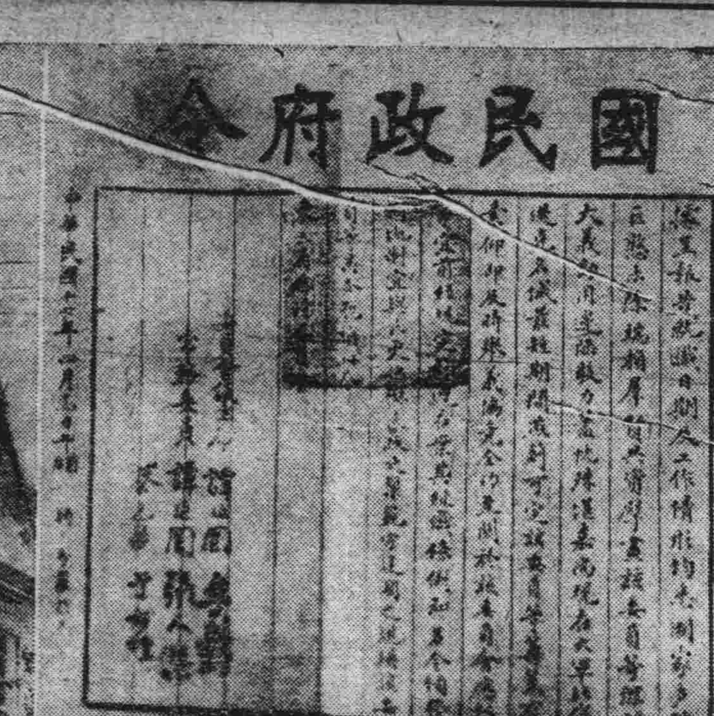

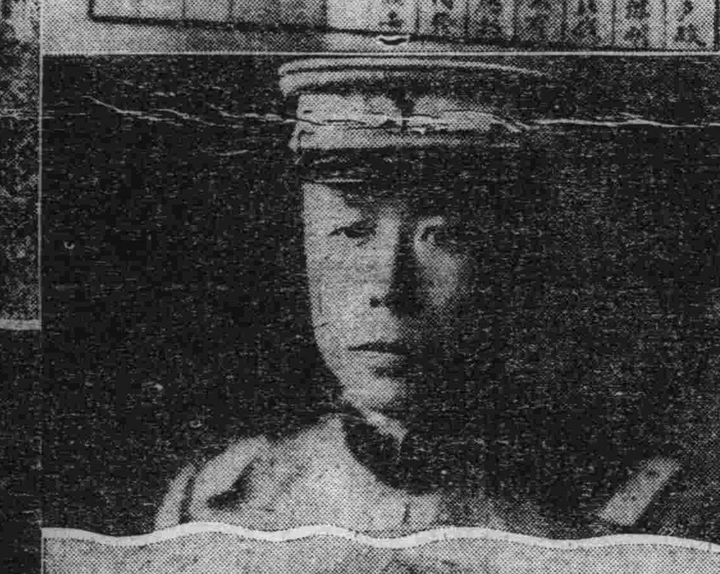

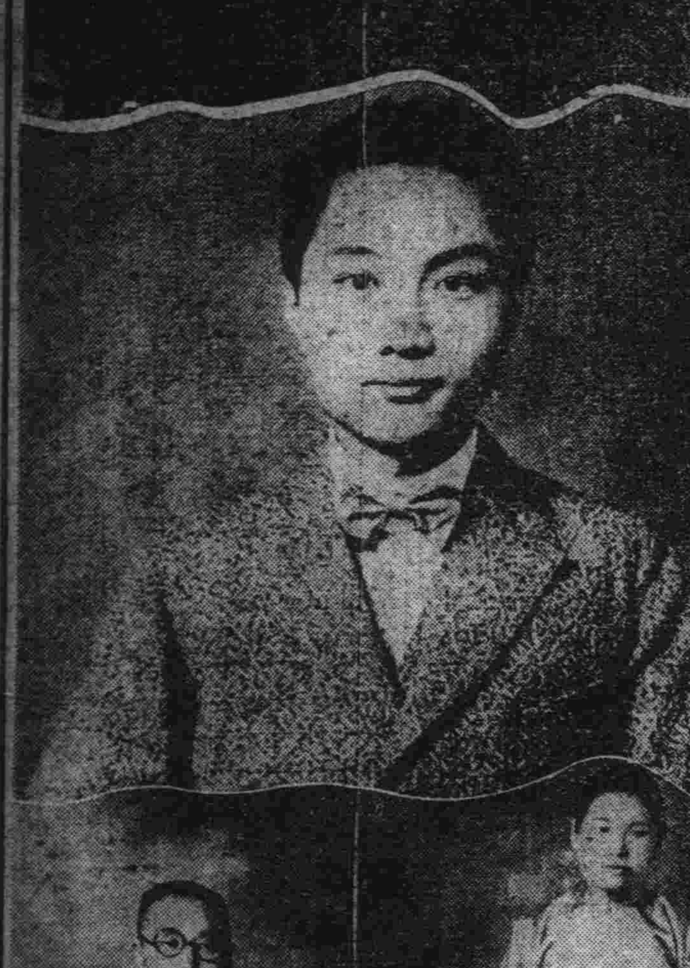

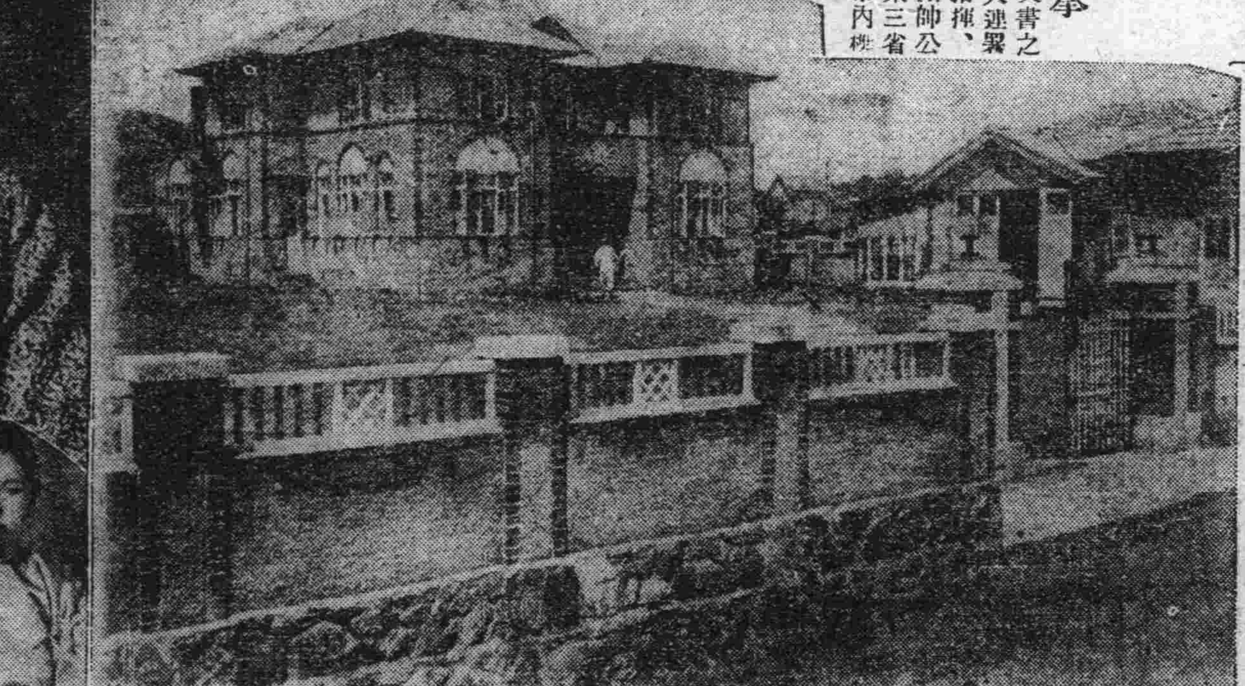

否認臨時廢約與辦法 日方已經答覆矣

業將覆文送交唐悅良

日使希望開外團會議

日政府對國府之回答廿四日由芳澤公使交與王正廷矣（二十四日北京專電）

芳澤公使廿四日午前派有野一等通譯至官舊外交部對國民政府外交次長唐悅良手交覆文大意謂否認中日廢約通告拒絕適用臨時辦法 其後該公使對外交團詳細報告前後之情形及中國之態度及日本之地步求其諒解並表示希望召集外交團會議且謂本問題並非祇與日本同受廢約通告之意大利法蘭西丹麥等數國之間題於對華有領事裁判權各國皆有重大關係此際列國有決定對華態度之必要因之日內外交團將開重要會議云（廿四日北京電）

芳澤公使根據本省訓令擬就否認廢約通告及拒絕適用臨時辦法之回答案內容爲中日改約交涉前後之情形以及國際慣例中日間特殊關係最後並明確宣言華方若不撤回其主張時日政府迫不獲已即取必要之手段云（二十四日北京專電）

日貴院協議 對華問題

開於對華問題日本貴族院各派決設共同調查機關並預定念四日午後六時在華族會館開會協議一切進行方法（二十四日東京專電）

中日軍衝突 日方索賠償

據日本外務省接電關於中日軍隊於二十日在高密附近發生衝突事件現已嚴重要求顧震謝罪及賠償損失刻正積極交涉中云（廿四日東京專電）

寫眞說明 (左)上、東三省委員會事務所 中、帥恭 下、趙雲龍及其妻子 (右)上、國府令文 中、關朝璽 下、關在連之住宅

對日廢約問題 必須貫澈初衷

蔣介石發出通電

蔣介石廿二日向各省軍民通電如左 國民政府雖廢棄中日條約日本仍以極强硬之態度對抗吾人此際非排除萬難貫澈廢棄不可日本若無視全國一致之希望不服從臨時辦法時則不得不宣言經濟絕交云（二十四日北京專電）

周震鱗電國府 陳對蒙意見

南京特訊、周震鱗十一電國府、據蒙古代表團來言、自北伐完成、內蒙各部表示內向、近聞中央有人主張處理蒙古、提出多案、囑轉懇保留、俾蒙族多數代表陳述意見、再行愼重辦理等語、查蒙藏兩地、風俗殊異、變革當出之以漸、否則徒滋紛擾、凡廢王公各問題、似宜先將蒙藏委員會秘駐北平、就近籌劃、相機漸進、如何乞示、聞國府以關於蒙事、尙無人提出多案、昨已電復矣

河南有主戰說

綜合天津消息現在河南方面因濟案及改約問題竟傳中日開戰說就中國民黨員及將校等有高唱主戰論者此際對於此等問題於馮玉祥王正廷之態度頗有關係頗堪注目（二十四日上海專電）

中日廢約須準備一切

國府令知內政商工兩部

據日本外務省接電謂國民政府業已發表命令謂中日通商條約業已滿期仰內政部商工部內各機關准備一切遵照辦理云（廿四日東京專電）

劉志陸到滬

在掖縣被擊敗 顧震代理指揮

滬訊魯東戰事、自劉志陸在掖縣被方永昌劉珍年等部擊敗後、即將殘部一萬餘人、交由顧震統轄、並專剿指揮、正式交顧震代理、關於防等件亦已移交、劉志陸本人、即於十六日化裝潛至靑島、十七日偕顧震之總參議魯德鈞及隨員等、乘英輪四川號到滬、下船後、即乘汽車返法租界本宅、甯德約南無錫路十七號王宅、當劉志陸在掖縣敗退之時、部正在谷非一帶、未與方永昌部直接交戰、故實力毫無損失、現駐紮於高密一帶、部下尙有二萬數千人、槍彈亦尙充足云

廣東排貨 無惡化之勢

廣東對日經濟絕交委員會十八日布告禁止輸入日貨各報亦盡力鼓吹但一般商民仍照常買賣日貨一方政府亦不贊成並嚴禁民衆之路傍演說故今後廣東之排斥日貨殆無惡化形勢（二十四日香港電）

新疆刺楊原因

新黨部報告國府

英人消息謂係思想衝突

南京特訊、十七日亥刻訪國府某委、據云十七日續接新疆黨部、報告楊增新被殺情形、該電與金樹仁電略異、文爲七月七日迪化俄文法政中學舉行畢業典禮、增新上午帶文武官弁十餘人蒞校、發給文憑畢、該校設宴款待、正入席時、交涉員兼軍務廳長樊耀南、帶交涉員署衛兵十餘來、樊身藏手槍、首先向楊增新開放、衛兵等同時開槍向增新轟擊、楊身中四槍、立即斃命、旅長杜發榮團長高連墊副官長張學文亦立斃彈下、建設廳長閻毓善政監督陳海彬均受重傷、恐無生理、侍役兵弁死傷十餘、樊見楊死後、即率衛兵直撲省政府、省府衛兵毫無抵抗、爲樊佔據、立即布告接任新疆省府主席兼總司令職、布告張貼未二小時、民政廳長金樹仁即率衛兵及駐紮附近憲兵及警察數十人包圍省政府、樊率衛兵三十餘人迎戰、相持甚久、卒以樊部子彈兒竭、爲金樹仁攻入省府、樊及部屬等、均當場被拏、全部亦死傷十餘人、金樹等後、當日由組特別法庭審查、據供好漢一人做事一人當、實欲爲新疆總司令、佔有新疆地盤、當晚復開軍法會審、八日將樊及附和科長科員弁兵等二十一人一律槍決、地方商會農會各公團開會、成謂地方不可一日無負責長官、一致推金樹仁爲省府主席、兼新省總司令、同時黨部及高級軍官均開會、一決一致推戴金樹仁、九日金在省府正式就新疆省府主席新疆總司令職、又此電係九日夜自迪化發、亦十七日晨始到云 府十七日續電甘省府劉郁芬祥赴新宣慰增新、事發後府方電催促迅速就道、北平訊、英人息、楊增新死因、已證明爲思想衝突結果、楊在日新疆全境禁止閱報、本署則閱一份、其秘書則終年不許外出、辦公三四年卌給以遠地之稅差、學生工商會一律禁止

林權助赴外省 交換廢約意見

日本林權助男爵於二十三日午前十時訪問外務省交換關於廢棄中日條約問題之意見云云（廿四日東京專電）

常蔭槐將 偕萬督赴黑

被任長黑之常蔭槐近將與萬督一同赴黑履新（二十四日奉天專電）

廣東受赤禍者 計三十三縣

廣東省政府調查於近一年間受共禍亂所遭損害計三十三縣其被害如左

一、破壞或被焚家屋五萬六千

一、被殺害三萬六千

一、家屋被掠災民三十萬八千損害約八千萬元（二十四日廣州專電）

劉志陸到滬

意國答覆以前

意總領事發出聲明書

意總領事發出聲明書如左 意大利對華廢約通告之復文尙未由北京接到其內容爲中意條約不能依一方的聲明而承認由不合理的手段廢棄之意大利政府於侵害條約之際決講適當手續保儲權利祇欲以平等互惠爲基礎締結新條約對中國之希望尙持有好意云（二十四日上海專電）

爲協議勸告善後 楊隣葛回奉垣

但其辭職之意則仍甚堅

自林總領事警告奉方後當局即急電歸省法庫之楊宇霆請其急速回奉楊因之於廿二日回省現正繼續協議善後又楊於未回法庫前已呈辭總參議及兵工廠總辦二職張學良極力挽留但楊氏辭意甚堅終未爲所動云（二十四日奉天專電）

日首相面授駐華各領事重要機宜
對華政策會議告一段落

日政府電令駐華外交官歸國徵詢對華意見念三日在首相官邸開最終會議協議結果已告一段落當由田中兼攝外相即席面授各領事重要機宜之要旨如左

一 日本駐奉林總領事對於東三省與國民政府妥協問題曾屢次要求張學良氏謂當此東三省現狀及國民政府之礎尚未鞏固之際對於妥協一節務須充分考慮因此要求結果張學良氏現已答復謂奉方並無妥協意志若果南方倘對張學良氏使用武力及決行其妥協統一時則日本爲貫徹五月十八日之聲明絕對出以斷然處置實現既定方針

二 日本政府對於國民政府廢棄中日條約實行臨時辦法曾發宣言通告國民政府責其輕視國際信義促其反省並表明日本政府只認現存條約爲有效反對臨時辦法若中國側強制實行時日本決採應急手段

三 急速開始濟案交涉以便解決懸案督促國民政府派遣全權委員

四 今後嚴重監視國民政府態度若遇變化時即刻報告政府免誤臨機之措置（廿四日東京專電）

陸參兩相招宴駐華各領事
協議中國時局

日本白川陸相並鈴木參謀總長於念三日正午招請歸國之藤田青島總領事天羽北京公使館書記官蜂谷奉天領事在陸相官邸開催午餐會席間對於中國時局協議頗久云（廿四日東京專電）

峰谷天羽兩氏將由東出發
就歸任之途

日本駐奉天蜂谷領事此次歸國報告東三省時局情並由田中兼任外相授以重要機宜公務業已完了與北京公使館天羽書記官豫定念四晚八時四十分由東京驛乘車出發就歸任之途云（廿四日東京專電）

北海道大火
共燒二百餘戶

日本北海道中川郡美深町於念三日午後三時忽起大火共燒二百五十餘戶直至午後四時始行息火云（廿四日小樽專電）

民政黨少壯派督促黨幹部
奮起責難政府

日本民政黨少壯派更新會實行委員高橋寺田加藤戶田柏田諸氏於念四日午前在本部集合協議現內閣對華政策失當之對策問題結果歷訪濱口總裁若槻顧問等述明幹部應於此時蹶起厲對待現內閣總裁顧問均答以目下正在考慮中俟於總會協議後決定適宜對策云（廿四日東京專電）

對滿蒙政策
首相社長協議

滯東京之山本滿鐵社長於念三日午後五時訪問田中首相於私邸交換關於最近中國時局及國民政府與東三省妥協問題並今後兩派關係種種意見兼協議以滿鐵爲中心之對滿蒙政策（廿四日東京專電）

床次氏渡華之念已打消

日本民政黨顧問床次氏渡華視察一節業已打消其打消之經過聞係一派軍閥欲於此時組織第三黨計畫勸其渡華民政黨最高幹部在此勸告極力反對再兼床次氏親友如石塚英藏安達謙藏等極言此時渡事對於氏之個人固易相宜然影響於國家存沈非淺易惹世人之疑懼實爲不利故而極力諫止因此始將其渡華之念打消云（廿四日東京專電）

首相要求會晤民政黨幹部
統一對外論調

日政府首腦部鑒於中日關係益趨惡化無異日俄戰爭將發生以前之時當此重大危局之際國論不能統一頗爲遺憾認爲有與民政黨總裁濱口雄幸氏以下黨幹會見疏通彼此意除去隔閡速謀國論統一一致對外之必要已將此意進言於田中首相該首相亦表示同意之意擬於最近以首相名義要求與濱口總裁以下之幹部會面協議一全國之論調一致對外云（廿四日東京專電）

湘西共黨已被擊潰
黨首賀龍負傷
並擊斃偽師團長等多人

長沙函、賀龍糾集舊部、佔據桑植組織蘇維埃政府、自稱農工軍總司令、分擾龍山慈利、大庸、石門等縣魯滌平、何鍵、日前迭電催促陳渠珍師負責清剿、令陳嘉佑部、相機堵剿、並電請鄂清鄉督辦署、轉令鄂西駐軍協同動作、昨據陳渠珍來電、已將賀部擊潰、斃賀偽團長一人、賀與其偽師長賀錦齋均受重傷、向鄂邊竄逃、桑植己告收復、請撥濟餉彈、以竟全功、其原電如下、竊查共匪賀龍、自在潮汕解決以後、潛回桑植、假農民自衛軍名義、號召黨徒、乘機暴動、前經職仰會同第四十三軍兜剿、該匪即潰竄鄂西所有經過情形、曾迭電呈報在案、茲該匪乘湘政改組之際復糾合餘黨三千餘人、捲土重來、偽師長賀錦齋、偽團長李雲青等部竄犯桑屬聽育坪洪家關一帶、聚匪擄民惡燄滔天、職隨即飛令桑植清鄉指揮策勛團長常逢瀛等前往痛剿、茲據報稱、七月灰日、與該逆洪家關接觸、彼衆我寡、戰事異常劇烈、深賴將士奮勇、激戰約五小時、當將偽團長李雲青擊斃梟首示衆、奪獲匪鎗三十餘支生擒七八十名既匪首賀龍及偽師長賀錦齋均負重傷、潰竄鶴利池一帶、現正飭令所部跟蹤追擊、務期剷除淨盡等語、除飛令各部、嚴切追剿、毋任漏網外、惟查桑植地方、毗連鄂西、該匪一經痛擊、即以鄂西爲逋逃藪職師限於省界、不能越境攻擊、擬請鈞座通知鄂西防軍一致兜剿、庶該匪無容足之地、至職師彈餉缺乏、不堪言狀、爲此籲請鈞府予以接濟、迄未奉令頒發、際茲共匪猖獗、萬一因缺乏彈丸、稍有疏虞、則爲患實不堪設想、爲此瀝請鈞座、迅賜接濟、俾便加兵進剿、殄除匪類、迫切電呈、伏候示遵、國民革命軍第十九獨立師々長陳渠珍叩

又石門方面、尚駐第四十三軍第五師朱昌勃部兩團約千餘人、前經該軍長李燊電令解散、現仍逗遛石門未定、急受賀龍煽動、貽害地方、經魯滌平電商李燊、責成朱昌勃起即就地遣散、勒令出境、並請由李總司令通電各地駐軍放行、其電云、頃據第四十三軍李軍長燊電稱聯部第五師朱昌勃、尚有兩團駐大庸、迭令飛調、因中途有阻、未能即來、現已飛令就地遣散、請飭各部知照爲禱、等語據此、合亟電仰各該軍師長等轉飭所屬一體知照爲要、李宗仁印、並由魯滌平電令石門慈利澧縣桃源等縣縣長駐軍、監視該部出境、毋任逗遛、一面電告賀部竄潰行蹤、請鄂西各友軍同時向湘邊搜剿、俾可一鼓殲滅云

吉長儲金潮及兩路進狀
魏前局長在津之談話
工程完成乃南滿之功

天津特訊、記者因吉長罷工風潮訪魏前局長於法界私寓詢問真象其問答如左

問、吉長工人、素稱穩健、此次何以罷工、願聞其詳

答、吉長此次罷工原因、完全由儲金所引起、此項員司工友儲金、乃予三年前所辦成、並經呈請交通部立案、擬在每年餘利項下以充員司工友之補助金、惟吉敦尚在工程時代、僅由員工各自儲蓄、尚未到補助時期、而繼任局長不察內容、無論離職員工爲誰、一概不發還儲金、因此激動公憤致有此次罷工

問、此項儲金有若干總何年發還

答、二十餘萬元、並未定年限、專爲將來離差者可以作爲養老金、並經章程規定、在職五年者、均有取得補助金之資格

問、此項儲金、既爲養老金中途廢止、豈不可惜

答、予籌備此項儲金、三年乃告成功、其間經過難關已有數次之多、滿擬三年後基礎鞏固、即可開辦、抵押放欵、以維持其利息且可多謀利益、以便老衰員工卸職後、不患無仰事俯蓄之資、國內政治不良致使各國通行保護員工最善之方法、不能不中斷、實在可惜

問、此項儲金、既有相當歷史、且爲保護員工善政、何有如此惡結果

答、善政變爲禍政、好因成爲惡果、是誰之過、予欲無言、只好反躬自責、何必好事、致使員工受累、（言至此感歎不已）

問、聞各工友要求日人會計處長保障發還方允上工確否

答、余所聞亦如是、當有發還希望

問、聞此項儲金、有朱某拐去兩萬餘元、在何時期、

答、朱某爲吉長稽核課人員曾由處課長指定管理儲金者、此次拐走時期、在新局長到局後一星期左右

問、儲金取出、必有簽字負責者、當事者、似不能辭其責

答、誠如君言此項儲金、須董事長（即局長）及董事聯名簽字、方能提欵、語云典守者不能辭其責

問、聞趙局長有將離差各員之儲金扣抵確否

答、此乃笑話、恐三尺童子尚不肯出諸口、因有此項傳說、則一般工友、均以儲金可危、誰肯犧牲血汗乃有要求發還之舉

問、儲金詳情、已得而知、敢問吉敦工程進步如何

答、吉敦工程、在四月底、將老爺嶺山洞（總延長五千五百尺左右）完竣、即開始機器舖軌、每日約舖一公里餘、五月半可舖至蛟河鑽、九月中旬全線舖完、乃預定計畫、決不至再有延擱

問、吉敦工程如此之速皆貴局長前此在局督率之力

答、予實無甚力量、乃南滿公司之功、因所用之包工人、俱爲有經驗者、且利用機械力尤多、故松花江大橋、及四山洞均能先期告成、預知早成一月、即節省二十萬元、故催促較急

問、吉敦工程既如此積極、材料聞亦購得否

答、鋼軌購買爲日金七十九元五角、合中國錢只七十元左右、大型機車爲九萬一千餘元、枕木每塊爲一元一角五分、皆係會同南滿公司定購者、爲歷來所未有之廉價、非但在國有鐵路放一異彩、即南滿自身所購者、亦未有如此之廉殊爲欣幸

記者覺言談過久、遂興辭而出、爰筆記之、以供留心交通者之參考

劉湘軍火
川人請扣

劉湘私買大批軍火、此間川人聞之、非常憤慨、急籌對付各節、業誌前報、茲悉四川旅滬同志劉宗權等五十六人屯請中央嚴查此事、電云、南京中央黨部國民政府各總司令均鑒、據連日本埠中外各報載稱、二十一軍軍長劉湘私向某國購得快槍三千五百枝、子彈三百餘萬發、共值一百萬元、秘密運滬、轉運入川、閱竟不勝駭異、查帝國主義者利用中國內亂、常以軍火接濟軍閥、中國十餘年來之紊亂、實由於此、該劉湘身爲國民軍軍長、而係軍閥之行、殊堪痛憾已極川省連年戰亂、民不聊生、中央方謀出兵之不暇、而劉湘反與帝國主義者勾結、秘密購械、非圖助長川亂、擴充私人勢力而何、現北伐告成、我中央黨部國民政府暨各總司令、正講求裁兵、努力建設、乃該劉湘反其道而行、倘各軍效尤、其害伊於胡底、且外人力注目於新中國之一切建設、似此行爲、豈不遺笑友邦、爲此懇請將劉湘所購軍械盡數扣留、並交軍事委員會嚴辦、以維法紀而正觀聽、革命前途、實利賴之

新疆現狀一斑
新省代表劉文龍在國府報告

南京通信、楊增新治新疆十有七年、今忽爲人謀斃、楊氏於投誠國府之日、即派代表劉文龍來京、向中央報告國府方面正在籌畫治理新疆之法、而楊之死耗忽傳、國府現除電甘肅省政府調查詳情外、日內即將決定辦法、茲覓得楊之代表呈國府文如下、接國民政府秘書處函開奉常務委員諭、新疆省現派有劉代表文龍在京、着由秘書處函知劉代表、於本月十三日上午八時、本府開第七十九次會議時、來府列席、報告新疆詳細情形等因、函知前來、茲謹將報告書奉上偉察、併祈交與秘書處、於十三日上午開會時、提出會議代表屆時亦必遵往列席、如尚有垂詢之處、自當隨時面陳也、查新疆週圍二萬餘里四面連界、西北則爲蘇俄、西南則爲獨立之阿富汗、東北則爲獨立之外蒙、其南則爲甘肅與西藏、要以蘇俄界線爲最長、新省政府所轄有八道、曰迪化道、曰塔城道曰阿山道、曰伊寧道、在天山之北、曰焉耆道、曰阿克蘇道、曰喀什道、曰和闐道在天山之南、隸於各道、共計四十七縣、八分縣、各縣及各分縣、共有人民二百五十餘萬、人民種族龐雜、有漢族、有蒙族、有滿族、有回族、而回族又有同化與不同化之區別、同化者即與陝甘回民無異、不同化者有纏頭、有哈薩、有黑黑子、纏頭則聚居於天山之南、近十餘年來、南路纏頭人衆、謀生不易、遷居北路各縣地方、經商務農者、所在皆有、哈薩與黑黑子兩種、住牧於阿山塔城伊犁、烏什喀什、沿邊一帶地方、約計六七千里、緊與蘇俄爲鄰、而哈薩又有部落之分、在阿山住牧者、有十二個柯勒依之部落、在塔城住牧者、有柯勒依部落、有蔓畢特部落、有賽部拉特部落、有吐爾圖部落、在伊犁住牧者、有個爾班部落、在烏什喀什住牧者、則均爲黑々子部落、蒙古一族住牧於阿山境內者、則有札哈沁和碩特兩部落、住牧於塔城境內者、則有北吐爾扈特部落、有察哈爾部落、有額魯特部落、住牧於烏蘇縣境內者、有東吐爾扈特部落、住牧於精河縣境內者、有西吐爾扈特部落、住牧於焉耆縣境內者、有南吐爾扈特部落住牧於伊犁境內者、則有察哈爾額魯特兩部落、滿族一族在塔城者、有新滿營、在伊犁者、有新滿營、舊滿營又有錫伯營、索倫營、在古城者、有滿營、民國成立以城者、有滿營、民國成立矣御額魯特兩部、前清時代、設有領隊大臣管轄其部營民國即將塔城領隊大臣裁去以察哈爾額魯特兩部衆直隸於參贊、調改參贊爲道尹即直隸於道尹、伊黎有錫伯營索倫營察哈爾額魯特四領隊大臣、民國取消大臣二字仍留領隊名義、歸鎮守使管轄、蓋以該四部營、人衆且強、不得不暫留此領隊名義以領其衆藉資約束、新省人民、以十分計之、約漢族佔其一、同化之回族佔其一、滿蒙族共佔其一、而不同化之回族則佔其七、楊主席對各種族、一視同仁、慇於新省終久借材內地、不以新疆之人辦新疆之事、雖言自治、故十數年來、極力提攜本省之各族土著、擇有知識能力者、委以文武職任、頗不在少、近年有纏頭蒙古哈薩各族、充當高中兩級之軍官、即招纏民蒙民哈民爲兵歸其管帶、併有漢回軍官帶纏頭兵者、此種纏蒙哈兵、身體壯實、善騎而又耐勞、飲食亦極單簡、日吃一點牛奶麵包、可能行一二百里、最爲可用、該三族兵額、約佔新省軍大半數、此外即爲漢族兵同化之回族兵丁（未完）

美商 花旗銀行

總行 紐約 開辦一百餘年
支行 五洲各大商埠
資本 美金壹億六千萬元（合日幣三億四千餘萬元）

奉天
支行在商埠地馬路灣自行建築樓房於本年十月工竣 電話（中國南分局五十五號 日本長一千零六十號）
臨時辦公處 商埠地三經路遊藝園北

哀情小說 雙鬟淚史（十九）（張六合）

第五回 論婚事兄弟開談判 赴幽期兒女動癡情

能不是桑間濮上的意見，實是咱二人終身結偶之問題，諒梅哥已經盡知，試思梅哥你年達弱冠，是應當成室的，小妹年將及笄，是應當出嫁的、不知梅哥的心究竟何如、小妹心目中可就有梅哥一個人、頭髮年離的遠、那憐念頭、不過時起時落、而今天公作美，驅遣一處，若不乘機而作以償宿願，不也太悲了嗎、雖然近代婚姻上的潮流，講究自由戀愛，但是我家庭腐敗，是做不到的、因此恐怕遷延日久，弄出岔頭來，故此梅哥商酌一番，梅哥你看可怎麼辦好呢，逸梅道，我正想這宗事情，無法入手，可巧妹妹就出了這個美意，而今彼此既已說明，可就不難辦了，據愚兒的理想，簡直託吳子興，撮合一下子，咱們是親戚，我也當他說了，並且他當這份媒人，比別人強，若撮合上也好、若說合不上、我終身也不娶了、所以今天家兄來商量這宗事，已被我拒絕了、我實告訴妹妹一句吧，兒也不是輕於用情的人、香菊插嘴道、我因梅哥不是輕於用情的人、才出此舉、梅哥你不說除了我不另娶，我除了梅哥你也是不另嫁的、至於託吳子興作媒、到很妥當、設或此次不成、將來出死力去做，亦必有成的一日，就是這般的，咱倆散吧，逸梅無奈，只得隨香菊起來，手拉手兒走出花棚子，二人又緊緊摟定，行個接吻禮，才分頭散去，欲知後事，且聽下文

第六回 枕上高呼驚醒異夢 窗前小酌懇託良媒

話說李逸梅別了趙香菊、跳過牆來、悄悄進了屋子、見王頭呼呼睡的死狗一般，掩上門、也就脫衣倒下、閉上眼皮、那能睡得下去、心潮腦海、又翻騰着多少美麗現像、一忽兒給趙香菊下了聘禮、一忽兒同趙香菊行了結婚禮、一忽兒和趙香菊進了洞房營帳、一忽兒水晶簾下飽看梳頭，真是說不盡的快活，思想來思想去，一陣心血迷離，他那軀殼依稀離了炕頭，信步出了校門，到在郊外遊逛起來，轉過山拗、紅見面前空場子上，有座六七丈高的大戲棚，管絃鑼鼓聲音，被清新空氣一直傳達到耳朵裏來，看熱鬧的人、黑鴉鴉一片，不知有多少百千，於是緊走幾步、鑽入人堆裏面、見戲台上但奏音樂、並無角色、等了一陣、仍不見出來、擁擠的、呼吸都覺短促、又急忙出來、到外面遊玩、見那支棚賣酒賣茶的、也有十餘處、其餘賣魚蝦賣布匹、買玩物以及要戲法、演電影的、更不計其數、各處遊玩一陣、到個小酒館前面、門外立着個十五六歲的小堂倌、挽着袖子、束着油裙、兩手叉腰、鼓着胸脯、快嘴快舌的喊道、八寶豆腐溜黃菜、紅燜鯉魚、醋溜黃芽、白小炒肉絲、三鮮餡的水餃、玫瑰露、老白乾、酒菜俱全、飯麵兩便、天色過午啦、衆位請進、墊補墊補吧、此時逸梅已覺着泛上餓來、見這小堂倌把菜譜背誦的流水般熟、必是個好酒家、摸摸衣囊、還有幾塊洋錢、便轉身進去、要了一小壺白酒、一個小炒肉、兩盤水餃、少時吃完、連小櫃一共花了九角、又飲了一會子茶、才慢騰騰的出來、聽那戲台上的音樂、越發哀烈、旁邊有個青年書生、嘆道、這齣新劇演的特好、到是六合茶園的班子、有價值、說着就往人群裏擠、逸梅聽說演新劇、也隨了進去、見戲台上、果然有個文生唱着呢、打扮得和緞袍緞褂、拿着文明杖、架着克羅克眼鏡、長得眉清目秀、大耳豐腮、到也漂亮、但是所唱的曲子、因為人語喧嘩、不真切、少時又出來個小旦、走在文生面前、說了兩句口白、也轉身唱起來、只見這小旦

田中商事汽船出帆（大連）
●開往宇品今治三津濱糸崎 ▲第五御崎丸七月 日後六
●開往芝罘 ▲海壽丸七月廿五日後三時
●開往芝罘威海衛仁川 ▲利通號七月 日後六時
●開往濤沽 ▲松浦丸七月 日
大連市田中商事株式會社 加賀町電話（六一一七番）（六一一八番）（三八五一番）

大連汽船出帆
●開往青島上海滿鐵航 ▲奉天丸七月廿五日前十一 ▲榊丸七月廿八日前十一 ▲大連丸七月卅一日前十一
●開往天津 ▲長平丸七月廿七日後四時 ▲奉天丸七月三十日後三時 ▲濟通丸八月一日後四時
●開往登州府龍口 ▲龍平丸七月廿八日後六時
●開往營口 ▲英順丸七月二十二日
●開往香港 ▲第六眞盛丸七月二十九日
●開往安東 ▲濟通丸七月廿八日後一時
●開往阪神 ▲英順丸七月廿七日
大連汽船株式會社
專屬荷客取扱店 永和公司 大連市敷島町六番地 電話七二七五 七八六八番

大阪商船出帆
●開往門司神戶大阪 ▲亞美利加丸入渠中
●開往前十時 ▲香港丸七月二十七日 ▲貝加爾丸七月三十日 ▲哈爾濱丸八月三日
●開往上海福州基隆高雄 ▲福建丸七月二十八日 ▲盛京丸八月十一日 ▲長沙丸九月十四日
●開往紐育 ▲翰布路古丸不乘客 ●開往歐洲 ▲蘭西丸七月廿七日不概乘客 ▲亞德八月一日
●開往北米 ▲巴利丸八月十八日
大阪商船株式會社大連支店 電話四一三七

日清汽船出帆
●開往青島上海 ▲華山丸七月二十八日午前十時 ▲唐山丸八月五日
大阪商船株式會社大連支店 日清汽船代理店

日本郵船定期行輪
●開往歐洲 ▲打阿盤丸七月廿九日李浦 ▲松江丸八月廿八日漢堡行 ▲水戶丸七月廿六日漢堡行
●開往美國紐育 ▲加古丸七月二十七日
●開往門司神戶 ▲橫濱丸八月十七日

近海郵船出帆
●長崎神戶大阪橫濱行 ▲玄武丸八月五日
●開往橫濱 ▲淡路丸七月三十日 ▲玄武丸八月五日 ▲勝加丸八月二十日
●開往天津牛莊 ▲相模丸七月三十日 ▲相模丸八月六日 ▲勝浦丸八月十二日

朝鮮郵船出帆
●開往青島仁川 ▲錦江丸七月二十九日 ▲朝鮮本浦仁川長崎鹿兒島 ▲羅南丸八月二十一日
●仁川長崎鹿兒島行 ▲羅南丸八月一日
朝鮮郵船株式會社代理店 近海郵船株式會社代理店 日本郵船株式會社出張大連店

政記輪船出帆
●開往龍口 ▲有餘號七月二十五日
●開往青島 ▲安利號七月 日
●開往營口 ▲泰利號七月 日
●開往青島上海芝罘 ▲增利號七月 日
●開往安東 ▲豐利號七月 日
●開往芝罘 ▲得利號七月 日
▲永利號七月二十六日
政記輪船股份有限公司

阿波共同汽船出帆（大連）
●開往芝罘威海衛青島 ▲第十六共同丸七月廿五日後七
●開往芝罘威海衛仁川 ▲第廿一共同丸七月廿八後七時 ▲第廿六共同丸七月廿五日後七
●開往南鎮浦 ●開往天津 ▲長山丸七月二十五日正午
阿波國共同汽船株式會社 大連市山縣通二〇〇 大連支店 電話六八九一、五〇〇一

威連輪船出帆
●開往青島 ▲敦賀丸七月廿七日威海青島
經由 荷客取扱店丸一眼房 大連市敷島町六番地 電話五八八八

請看信用昭著諸所便利之旅館
大連 中華本棧 主人張炎町 經理姜
營口 中華棧 主人張炎町 電話九四九 青島 中華棧 主人張一品 電話三八五四
長春 義昌公司 主人張炎町 哈爾濱 中華棧
本棧內設西式客室應酬週到無須贅述
兼設有運輸藥轉運貨物代辦客事
▲本棧電話五七四四 電話四一〇運輸部電話七九七一

旅客注意
聚蚨棧
大連市常陸町 電話五六九八
主人 段鴻志 經理 仲仙洲
本棧現將房屋重加修飾人員力行整理男女異室招待殷勤代理車船客票報關完稅遠近紳商歸新蘇臨

內務部化驗頒給證書
良丹
中國人服中國貨
寰球第一治痧防疫靈藥
總行 上海四馬路 五洲大藥房
分行 奉天鼓樓西 五洲大藥房
分行 營口魚市口 五洲大藥房

三越發售商品標
夏季洋服陳列
夏季小孩服陳列
新着化粧品陳列
夏季向綢緞雜貨最有信用家就是三越請大家快往去買貨眞價廉各種貨物一概俱全
大連市 大山通 株式會社 三越 電話四一八一一番

協茂盛綢緞莊廣告
本號精選綢緞兼辦洋貨以供社會諸君應時之需近又新到春夏衣料紗羅綃葛無不俱備物質精良定價低廉如蒙賜顧無任歡迎
長電話綢緞部四六三二 批發部五四五三 雜貨部四九八八

美味 赤玉葡萄酒
滋養 炎暑三伏最好之送禮物

大連 德昌木鋪 西崗
△包做喜壽匾聯招牌看板
中西傢具修理門面彫刻彩畫
△專辦生熟名漆 批發零售
包漆傢具
△各樣壽木 彫刻金花 特等二千圓
二等八百圓三等四百五十圓

朝鮮銀行
總裁 加藤敬三郎
本店 京城
支店出張所 內地 東京、大阪、大阪西區、神戶、朝鮮 釜山、大邱、仁川、平壤、鎮南浦、元山、群山、木浦、清津、會寧
滿洲 大連、旅順、營口、遼陽、奉天、奉天新市街、鐵嶺、開原、四平街、長春、安東縣、龍井村
支那 哈爾濱、傅家甸、上海、青島、天津
露領 浦潮斯德
米國 紐約、倫敦、巴里及其他內外樞要地皆有匯
除右列各地外

保險
三井物產株式會社大連支店
保險代理店
△明治火災保險株式會社△千代田火災保險株式會社△東京海上火災保險株式會社△東京火災保險株式會社△日本火災保險株式會社△上海保險株式會社△共同火災保險株式會社△神戶海上運送火災保險株式會社△大阪海上火災保險株式會社△橫濱火災海上會社△大正海上火災保險株式會社
海上火災運送保險
大連市山縣通一八二番地 電話代表番號七一〇一番

太平洋海上火災保險株式會社滿洲支部
共同火災保險株式會社滿洲代理店
橫濱生命保險株式會社大連代理店
保險 風船 汽船 貨物 船體
保險費十分克己
大連市北大山通 川畑保險部 電話四三八〇番

最新發明 岡田式朝日號膽寫版
發賣紀念減價十九圓八十錢
在內。原紙。黑油。藥水。毛筆等
夏期黑油用 普通一盆金一元
夏期藥水用 大桶 一盆金四角五分
四號毛筆用原紙 壹百枚 金二元四角
鐵筆用原紙 四號形（特別號）一百枚金三元 三號形（特別號）一百枚金二元五角
大連市浪速町三丁目 發售 天野滿書堂文具店
電話四九九四番四三〇六番 大連六三振替口座

仁和醫院
外科一般 花柳科 皮膚科 內科 小兒科
入院隨意
大連市監部通廿三番地（舊道勝銀行正門前）
院長 日本醫學士 簡仁南 電話三四九二番

孟天成博愛醫院
診察科目 花柳科、小兒科、婦人科、耳鼻咽喉科、內科、外科、特設藥浴、水治電氣治療、梅毒有無診斷檢血、檢痰檢便檢尿、應需又備德法國製六〇六藥針其他花柳病等治療並戒除多年鴉片嗎啡嗎嗎最新之靈藥
最新式強力處克斯光診斷及治療部增設病室完備日夜親自診治入院隨意
院長 官立醫專醫學士 孟天成
日本女子醫學士 日沖飛那
女子醫學士 田島溪滋優 同啓
大連市小崗子宏濟街十二番地 電話長五四六七番 六八〇九番

連陞棧廣告
本棧此番開辦與前大不相同因為擴充營業起見特租妥浪速町三階大樓壹處通共百有餘間寬濶潔淨異常男客女眷各有分室迎送週到方便寢食貴客光臨一試便知不謬也
大連市浪速町 電話七四六〇番 本棧主人謹啓

泰華樓菜店啓事
敬啓者本樓營業多年荷蒙各界光顧無任銘感茲為商業競爭特別改良建築三層樓房周圍一百餘間一切工程俱照西式凡關庭園花欄魚池電燈瓦斯冬暖夏涼之品物不設置完備非惟清雅可觀實與衛生有益當此桂秋序平分正各界交際宴客候是以重將各屋陳設異常整頓油漆彩繪煥然一新包辦席盞美選用堂役伺候非常殷勤如蒙各界諸君倍加惠顧曷勝翹盼歡迎之至恐未周知特此廣告
大連市監部通二丁目八十一號地 電話四六七七一、七三五二一七番 泰華樓菜館謹啓

救世菩薩降凡
女的福聖藥堪其稱婦女界最大好之福音
女的福聖藥方以君臣佐使劑合寒熱溫涼自創行以來活人亦不可勝數矣眞有起死回生之能奪天再造之功非徒自誇大功網漁利之可比耳
女的福聖藥主治
經血不調赤帶白帶腰痛腿疼崩漏腹疼久不受孕子宮寒冷胎前產後服之萬靈種子安胎百試百應虛勞百損癆傷諸症效驗神奇立竿見影
價目 每瓶大洋一元二 每打大洋十二元
不疼一滴水專治流行時疫中暑中寒霍亂吐瀉絞腸痧症一切心胃疼痛寒氣腹疼此藥為心疼神劑效力宏大為歷來所未有之聖藥也
小崗子大龍街二十三番地
發賣本舖 同興大藥房
各埠中西大藥房均有分銷處

緊要啓事
本藥房為濟世活人起見禮聘名醫
李魁武先生
盛蘭浴先生
門診出診脈禮不取分文望患沉疴宿疾者切勿失良機謹此合併聲明

奉天

奉天仍繼續維持 中日通商條約
勿踏南方覆轍致生枝節 財政廳通知各稅關捐局

南政府廢棄通商條約另訂臨時辦法一節早誌本報茲聞奉天方面當局仍主張繼續商約維持現狀故已由財政廳通知各稅關捐局及奉省各官署對於通商條約繼續維持勿蹈南轍以致多生枝節云(夢)

翟運使長奉 明令將發表
常氏長黑已定

奉天劉省長辭職挽留各節及舉翟文選運使長奉常交部長蔭槐會黑之件業誌昨報茲聞劉省長挽留未允仍內定以翟氏繼之或即在今明日發表而劉省長可以挽留則不必多此一舉至常氏長黑則已確定現正商請本人同意中聞常氏已擬於吳興威喪葬事後即赴黑龍江就職云(夢)

東北各軍隊 三四軍統轄

東三省保安總司令自張漢卿督辦就職後仍根據前大元帥威儀擬將東三省各軍隊規定統歸三四方面軍完全統帶以昭一致假如有軍事動作必聽候三四軍命令調遣以免多有障礙現正計議磋商將來能否一致服從尚難預定云(生)

奉票將歸實 軍餉不發現

東三省保安總司令張漢卿以前奉軍進入關內之時關於軍餉向發放現洋奉票兼半皆因裏省奉票不甚流通故照半數現洋發給以示體恤茲以溯來奉軍均已撤回關外駐防地點純化費奉票故將先前現洋軍餉令撤消如數改為奉票唯內奉票價毛各軍人改得薪餉核現微薄當於前計劃維持奉票勢非歸實達到適當目的不患連日奉票兌現已至十九元云(生)

吳督將出殯 要人紛紛來奉

以前發生炸車案當將黑龍江督辦吳興權立時炸斃回寓已逝世吳茲擇於夏曆六月初九日發引現已屆殯期在邇連日東三省各軍政要人均紛紛臨奉以便到期參與禮祭現城內各客棧旅館均已滿住吉江省要人靜候云(生)

委任錦西縣警長

奉天全省警務處長陳奉璋氏查錦西縣警察所長潘作棠因用撤差所遺之缺關係地方防務甚為重要未便虛懸特委任池者前往承乏以專責成云(埭)

京奉路將改平奉

京奉鐵路現因北京已改為北平該鐵路名稱自應隨之更改以便相符日昨總辦常蔭槐特向當局陳明改為平奉鐵路又

廳長擬辭職 所屬趕辦結束

奉天財政廳長劉尙清近欲向當局呈請辭職所有任內一切事務及各縣知事稅捐征收局等亦將征收各項非欵辦理結束報戶以備彙總赴辦交代當於日昨二十二日通令所屬一體遵照列表具報云

取締軍人買賣槍彈條例

陸軍第三四方面聯合軍團司令部以軍人私自買賣軍械懸為例禁曾經迭次通令有案茲恐各屬日久玩生自應嚴行查禁以重法紀特呈准保安總司令部規定取締軍人買賣槍彈條例茲將其條例摘要誌左

一、第三條軍人私賣自己保管之槍枝子彈者處死刑無期徒刑或一等有期徒刑其知為他人物品而私買者亦同

二、第四條意圖為犯罪之用或供給他人犯罪而私買他人保管或盜取之槍枝子彈者處死刑無期徒刑或一等有期徒刑其知情而私買者亦同

三、第五條非軍人知為軍人保管之槍械子彈者而知買者處無期徒刑或二等以上有期徒刑

四、第六條軍人收存他人因盜取而意圖私賣之槍枝子彈者處一等至三等有期徒刑

五、第七條軍人見有如以上四條私買槍枝彈而不舉發者處三等至五等有期徒刑

六、第八條自第一條至第四條之從犯得正犯一等或二等(捷)

輯臨通桓寬各商會 請撤常關重征
商聯會上總司令文

張總司令自就職督辦以至就任總司令所發宣言書及所頒誓言均有鋤除苛捐雜稅之意旨故凡有重征煩稅之地方咸冀總司令之踐言豁免茲有輯臨通桓寬五縣商會聯名請求全省商聯會代請總司令撤免常關重征一件特將原文如左

輯臨通桓寬五縣商會請轉懇請事竊緣輯安臨江通化桓仁寬甸各縣人民近年以來既感災旱之痛仍又受鬍匪刀匪蹂躪以致食粮缺乏生計奇難家道索封者尚難免飢寒其貧無立錐者更不堪設想流亡載道十室九空待哺哀鴻遍地皆是故敝省者眼濟於上谷局捐助於下東邊道尹暨安東商界發起東邊籌賑會者良以此也似此艱難困苦地面敝會等以血汗資本經營其間所受痛苦無難罄述雖然如此敝會等猶以為天道之變無常此不過一時現象果勤儉忍耐終有否去泰來之一日也詎在此至危至急之秋安東關監督於去年忽有內地常關之設始而實佈公函俾謂鴨綠江上游一帶與韓岸對峙商賈輻輳輸出輸入各貨日見增多呈奉令准設關開征等因是該常關設立云初原在與韓岸對峙征收輸出輸入之國境進出口稅所謂橫江稅是也按安東為通商巨埠與對岸相隔一江為補助海關之不逮起見設立常關稽征出入國境之偷漏為整頓國稅計此種辦法未嘗不是然未幾變本加厲復於鴨渾兩江流域即輯臨通桓寬等縣界內分設八局十六卡前之所謂征收國境進出口稅者今則反收內地此縣境至彼縣境之出入口稅甚至在同一縣境內此鎮至彼鎮或曾又續並無定章亦或以白紙條而代稅票繁雜重復莫可言宜額外勒索所在皆是敝會等處此生命不絕如縷之年而於種種捐稅之外又復加以輾轉重征之常稅雖欲勉強擔負勢亦有所不能前通桓兩縣因地方多故奉令撤免然於兩縣出口之渾江口地方仍設局堵收此即該關之辦事手續藉此可以見有撤免之名而未獲撤免之患矣敝會等鑒於以上種種黑暗情形非設法挽救不能自存故於今春聯合各會先後請求東邊道尹及安東關監督並省長公署具大意謂如蒙體恤困民艱將局卡暫行撤免固為□盼否則亦須得稅則公佈界限明定庶商民有所適從而遵章納稅當奉省道兩署指令囑向主管機關請求解釋但該常關並言除在安東總商會與各縣代表晤談解釋常稅未得要領對各縣代表之紛紛呈請許久未發一批萬不獲已兩次電電北京財政部請將常稅辦法確定指示並會舉通化戰會長赴京作同樣請求旋於五月廿日奉到第九十三號部批解釋凡在同一常關區域內貨物往來除同一縣境往來免稅外照章只徵二五帶稅一道等因此項部批當然有極可依據之價值然安東關雖將稅則公佈但又有五十里內外之分五十里內者安東本埠及附議是也五十里外者輯臨等縣是也其章則更有五十里內仿然營口稅轄五十里外仿照山海關稅重之別在同一常關區域內尚有輕輕厚薄於其間如以上路斗小稅重安東斗大稅輕之尤欠公允然同一區內只徵常稅一道既承部批確定指示諒該關決無異詞惟敝會等各縣輸貨雖隔千數百里不等要皆總滙於安東出售從無輸入他境或鄰縣之事其應用各種貨物亦皆購之於安東並無他境或鄰縣購入之事是百貨往來只在安東徵收進出口稅一道即毫無偏漏之虞其以上各縣所有之局卡皆等於虛設如按此項情形將虛設之局卡一併裁撤亦無不宜其節省經費為數當不在少總之敝會等境內之局卡或論地方狀況或論收稅情形均無存在之必要且奉省數十縣均未設立常關何以於久在水深火熱之東邊各縣反如荼如火設內地常東以同隸奉省之商民竟未獲平等之待遇此事之不平實無有逾於此者茲值總司令蒞任其洋軍民生兩民更始之深仁厚澤已發表於就職之宣言免除一切苛稅雜捐尤為具體表示政見之一凡屬子民莫不誠戴敝會等恭逢際遇時將勢力擔負常稅及會紙各署呼籲上項之種種原因詳細陳述請求大會公決轉請總司令迅將前指常關局卡一併撤免以蘇商困斯則不勝翹企之至等因當經大會全體表決一致認過查常關重復征稅有害商業況五縣商民近年受災旱之苦兼受胡匪之蹂躪於是商業之不振實日甚一日若令稅捐之外又復重征常稅各商之擔負實屬力有未逮該商等所陳困苦各節均屬實在若不設法挽救商難支持擬請鈞部體察商艱請將重訓常關局卡一併撤免以維商業而示平等云云(夢)

摘發民黨奸謀 促進奉國和議
對待以民衆之名義 岳諮議所上之條陳

歷充軍政要職現任奉天省長公署諮議兼憲兵司令部特務專辦防赤事宜之岳武氏(按岳係國民黨員)對於黨府內幕頗為熟悉當此奉議和高唱入雲之際岳氏竟有條陳呈東三省保安總司令部已得張總司令允許留備採擇記者以其條陳原文關係重要似有應守秘密之處茲擇尤錄左

(上略)竊思吾奉答覆黨政府之宣言旣簡單意復儒張愚見殊未盡得體處線彼方對我關外希望過奢且彼向以主義為號招惑人奉承復貪得無厭好走極端之一黨一系政見曠觀全局比年兵災黨禍江南河北赤地千里飢饉相望獨我關外肥饒豐富其情勢殆如一家飽煖千家怨耳今被驪二十萬之飢兵招致全國野心客雲屯京津垂涎關外實適此若不揭破其陰謀貪詐氣焰彼終以關東無人直以征服看待早晚難免其摧殘也苟能揭彼短處不但足成和局且可永戢其藐視之念世界政潮爭衡必有平等智識乃能取得平等權利與其一味固執頑抗徒釀兵端何如正大發言以理相質折衝俎促成和局武昔居廣東家先大元帥不棄委託考查南方政潮參預三角盟局七載於茲今當危疑震撼之時桑梓切膚之痛憤民黨之欺侮悲民衆之愚弱故不顧人微言輕輒冒管見伏與鈞座當機立斷勿為鹵莽者所誤勿為頑固者所惑勿為一知半解者所乘勿為奸民意者所利用將武功之情明強展於政潮用民衆之名義對待民黨武敢斷言必無一失也方今我奉利於急進不利於緩彼黨千方挑撥無孔不入部稍技節彼節即趁藥者入彼時恐不易和平結局矣謹將管見條列於下

一、當初黨政府易國旗廢約法並未誠心商量同志國民黨于民十二年冬因易國旗廢約法召集全國第一次大會彼時孫中山公與先大元帥已聯盟三載信使往還並未商及易旗廢約之事更羅致民衆不知名不信仰之共派朱霽青(朱保奉省北鎮人)等謬稱關東人民代表承認易旗廢為北伐張本是該黨既欺罔同志又強奸民意聲言痛除專制反以專制欺人自失信義復以信義責人北伐軍起徒倖成功我關東民衆能承認以兵戈通人信仰及偽造的黨總主義乎此應質問其易旗廢約者一也

二、黨政府之違背黨綱謬解主義 查國民齊建國大二綱二十五條及三民主義中並無委員制度自孫公薨後該黨一部分人聯俄遂迄倒不黨之濱袜兩軍屬行蘇維暴民專政之制美其名曰委員制孫公所成之建國大綱三民主義得同時流行存在之原因亦因一部份黨員財聯俄公然違背黨之所致更因出兵雖用俄人宣傳標語亦仿其黨辦法遂預先僞造孫公遺囑倡言努力革命須聯合世界上以平等待我之民族云云以箝制反對聯俄者之口更改造民族主義言中國有了民族階級無產人即是窮小民族急應反抗有產之資本家與大地主因之流毒無面南方各省人民不徹底迄今赤禍尚囹橫不共愚接岳諮議之擬陳為仍遍遭危害去年該黨雖經反已今關東民衆深懼南方旣往之赤禍勢必戒懼慎重非如該黨所言之恨受專制抵死不悟也此應詰其背黨作僞擅改黨綱者二也

三、該黨清黨反共之不徹底 查自該軍出師北上長江各省良多遭赤禍慘不忍言及在南京成立訂清黨反共逐俄人除暴徒則關東人士皆喜孫公有靈孫反共之徹底赤禍之永絕俾奉軍結對赤之局共謀建設之途不意該黨仍用專政制度凡民黨以外之人仍不許議論黨事更創造反革命之罪刑而北上官傳仍用過激標語此次日本出兵亦因此激動此乃中外智者之公論非我關東人士之偏識也該黨旣因唐生智據武漢助赤黨除其黨務藉滅其兵力何以又許馮玉祥加入北伐聯合戰線乎查馮玉祥之國民軍久受赤俄指揮去年由北京俄使館搜出證據多經列國公使中外人士公認馮玉祥軍為會國嗣俄發揚赤禍之惟一者不意該黨竟於清黨之後又許馮玉祥參加黨務合軍北進此次山東之國恥奇辱實馮另受赤俄之指揮謬用武力部方軍不遵蔣介石之方略打倒帝國侵略之所致今該軍雖誇張革命成功但我關東民衆根據該黨夾帶赤禍仍認是共軍戰勝不是民黨的革命成功今國民黨如果真能以平等待人不染赤黨專橫受氣亟宜將所疑各節由事實上證明況黨綱主義只可引人信仰不可迫人服從如此則關東官民能歡迎國民黨一如孫公在世之誠懇也此應質問其清黨反共之不徹底者三也

四、宜將保安理由通知黨府宣告中外 查國民黨之五色國旗乃南京政府開國時經臨時參議院取五族共和之義宣告中外已成信典自黨暴青天白日旗聲揚北伐中外洶洶皆恐怖赤禍將臨羣起質問彼曾言是國民革北伐及至南京又忽聲揭國民黨有了共產黨屬行清黨反共今又與親俄之馮玉祥聯合下知何日又須消黨是該黨之本體尚未大定即信義尚未服人更何可強關東民衆易旗歸黨據此種理由關外民衆於國家存亡絕之關始全體議決用保安名義維持時局並希望該黨證明種種疑慮開佈公誠真民能平等相待勿持征服之態度則我關東衆必能如孫公在日之歡迎奮志急進東省愛國何後於人不負全國人民望治之熱此應將保安理由通知中外者四也

利用日本警告 或仍保境安民
張總司令最近之態度

南北妥協已屆十分之九之程途忽日本提出警告之事以致一簣之功將因此而停頓而預定改懸青天白日旗之計畫亦因日本之關係未能如期實現近聞張總司令最近之態度表面仍與南方交涉妥協而裡面已有利用日本警告仍守保境安民之旨者時局如斯其謎夢之妥協統一不知當局何時實現也(夢)

商家開放遊萬泉

奉天大東關外小河沿每交夏令即組織各種娛樂集該處以供一般遊人玩賞納涼彙之河內荷花勝開各商家內放假遊覽現在荷花正勝放故城內多有放工輪流往觀所以近來遊與之人愈見增多云(生)

廳長更動說不確

奉天省令警察廳長張樂山日前忽有更調消息茲特據該廳人員傳出確訊近來時局尙未平靖當此戒嚴時期張廳長維持市內殊屬安靜外間未明底蘊者因說無稽現該廳長仍每日在廳照常視事更動之說全係子虛云

乾武署長赴旅順

奉天日本警察署長乾武氏刻為某項要公須到旅面調當局月之二十二日乘南滿車赴旅順回奉之期約在一星期內云(笑)

李市長注重街道

奉天市政公所市長李法權近以市內馬路均已新修平坦來往通行大車毀壞馬路頗重前經計議規定重備車不得拉運超過一千斤以外如裝備過重易軋傷鐵路茲為愼重街道計特於日昨咨請警廳轉飭各署隨時指示取締以免軋毀市街坑坎(生)

于學忠來奉

直魯聯軍第二十軍長于學忠當戰役時頗為出力後退天津改編入三四方面軍團部任務前往受張軍長委為整理山海關一帶軍隊現已佈置就緒必須親來奉面陳並請示最後策略遂於日昨二十三日午後九時乘京奉車來奉當即投上海軍署報告一切云(生)

司令部槍決 三不法軍人
搶奪警察手槍

奉天戒嚴司令部前據警察廳呈送惡軍人三名強奪警察手槍及財物逃竄異日就獲訊據該犯等供認強搶不諱案關重要理合送請懲治等情據此齊司令復訊據該犯與前供無異查軍人結夥竟敢強奪警察手槍並搶去財物殊屬可惡已極應按軍法執行槍決亦衆以儆將來當於本日二十三日將該

錦縣

教育會通常會議

錦邑教育會長趙興岐氏以現屆署假例應開教育通常會議以謀全境學務之改進故特定於月之十八日第六小學開會並函知全縣會員徵求關於改進學務各議案期前交到以便開會時提出公同討論云

鐵嶺

財廳獎勵稅員令

頃聞財政廳訓令稅局內開案查為政首貴得人任猶在獎勵以前經本廳所規定之財政人員因公請獎之章程行之已久雖為窒礙惟時勢變遷不得不稍事變通茲重新規定並製双鷹勳章一種嗣後如有敘獎案件即查新訂章程辦理以資鼓勵云云(塵)

徵求實業之意見

頃聞實業廳長張仙舫近以東三省實業一項最為緊要終無人發明意見熱心創辦者故特通令各縣知事轉飭凡素有實業意見者盡可條陳來省以便擇用云(塵)

開原

持槍刼去財物 又擊傷行人
牧場地方刼案

開原城西十里住戶楊文山於月之二十一日因事來城站帶有鉅欵百餘元行抵西午台南牧場地方不意突來步匪一名手持匣槍攔路威嚇當將財物刼去其隨行時並將楊某劉部擊傷為勢頗劇刻已擡入某醫院療傷尚不至有生命危險而管警察聞警出隊四出追緝諒此跳梁小醜不難指日捉獲云

令調查餘荒
勿任劣紳把持

開原縣公署頃奉省令云案查茲准通令知縣查報餘荒等因在案誠恐各地劣紳從中把持遺失地利除行外合亟令仰該縣遵於文到三月內將管內餘荒查明具報

莊河

大元帥三七祭辰

張大元帥為國為民盤師南下詐料討赤之功未奏復又率隊返奉乃車抵皇姑屯站之老道口遽遭毒計凶耗旋即傳播四民如喪考妣月之十號恰值大元帥三七之辰縣知事張鴻鈞氏由招紳商學界及各機關重要份子仍假中校南操場高打席棚以為恭奠地址表再哀忱觀者人山人海擁擠塞途云(允)

撫順

商務會長將改選

本商務會長任期已滿理應早為選舉屆以某種關係即經放迄今聞今又整理總結日內或將分放選舉票矣但人選是否能按章選舉有無舞弊票員後沿戶□章案票者以觀厭後云

海城

胡匪又隨青紗而起 一日發現數起
綁去人票又被警甲擊下

十九日老古林子村人至虎莊屯警甲報告云突來步匪二十餘名擄去人票數名當時保甲保長張靜軒與警察巡長梁甜珊率領弟兄武裝出發於後半房與匪相遇雙方激戰三時許將匪首擊傷三名匪力不支將人票拋下群往西竄去當報告海城旋派來保安隊百餘名會同縣屬第三分隊二千餘名協統一並往西追擊云又據大翰滑石公司來人云該處楊某在地耘山有胡匪四十餘人云行路迷途命令送往何家屯當遣送去不知寇往何處當日蔡家溝又發見二十餘名但未搶掠 嗣後如何 容訪再誌(東)

日警官去海盛況

附屬地日本警官林周吉於月之念三日午後二點五十六分之車轉任大石橋接警務主任之織是日中外人士到站見送者為數甚夥日側除當驛各機關各團體送別人約百名外吾國方面城內監督代表黃乾符警察所長代表劉性原商會長代表關溥春稅捐局長臧爾壽一區區長紀士學交涉員劉紳堂華商會長賈博沈並站上全體商號主腦百餘名暨會公林氏製行旌一面大書福我商民四字迎風招展頗為壯觀送客者齊集月台汽笛一聲林氏黯然別去云(青)

哈爾濱

特警處愼重護照

特區警察管理處以近來綏滿各站處所設護照檢查員遇事往往擅專不白各特署長接洽商辦殊屬非是乃於日昨特通飭長春綏芬河滿州里各檢查所及三五區各總署署謂查本處設置各站檢查員原為便利檢查用輔區署之不齒所有權責及應行職務早經明令規定飭遵在案乃近查各檢員遇事往往擅專並不向各區署長接洽辦理而各署長亦以責有專司諸多放任以致措置失當窒礙叢生殊屬有礙進行嗣後各護照檢查所職員統責成各該區署長認眞監察節制隨時報核如再仍前放任應即連帶負責以重公務云云

航業公會協助 檢查各輪船
已函達水警局

關於檢查輪船事件向由下游水警局所設之船埠稽查處辦理哈爾濱航業公會以該處稽查人員往來於執行職務將與各輪員工因一時誤會每生齟齬此後檢查應由會中派人助理方為妥洽以便從中變通一切昨已派定專員定於日內前赴該處協助昨已函知水警局查照云

金處長視察
自哈長線歸來 向哈綏出發

特區警察管理處長金伯衡氏前赴哈長線視察警政茲聞金氏準於明日旋哈然後即轉向哈綏線出發開本年春期視察概由金氏率令該處主任律禮淋及科員田書文分赴各處稽查一切現金氏此次躬自視察後擬再加整頓以期完善所查事件大要一為在職警官長是否實心任事各盡厥責二有無貪贓違法情弊三各員辦理警務操守何三內外勤務有無廢弛此外對於各署行政設施及司法辦理與衛生指務等統在考察列(生)

長春

丁司令乘鐵甲車 巡視長綏沿線
並携有機關槍迫擊砲

濱江鎮守使兼東鐵護路軍長綏司令丁超率旅長前自橫道河子間發生股匪刼車之後立即躬率勁隊搜山剿匪旬日之間雖奏微功然其悍匪仍猶逍遙法外丁司令刻為警備鐵道

穆稜

特區三署長易人

穆稜站東省特別區三區警察三分署署長梁振岐氏到穆任差業經年餘而對于保衛地面之治安異常盡力頗蒙正憲之嘉許是以將梁氏調至哈埠一區一署署長所遺三區三分署署長之缺以管理處督查員張滑陽接充張署長已於月之十日滋穆任事矣(廉)

煤礦擬修築鐵路

密山縣屬黃泥河子煤礦開辦以來業經有年近因運煤便利起見該礦經理已與穆東開議擬由黃泥河子至梨樹鎮興築鐵路線長六十餘華里開不久興工開築矣(廉)

誤斃團兵案
排長曾令勿進 守望者已送縣

穆稜縣屬預備團第二甲廟房溝分駐所排長徐興周於月之九日奉令搜索剿匪已赴大小石頭河泉眼河等處搜剿數日于月之十七日由泉眼河率其團兵十名歸所時有團兵趙青祿前行之房所門外被守望兵李汗亦擊斃一節已誌前報後據確實消息是日晚七鐘時該排長率其團兵歸所時而團兵趙某屢欲前行即被排長止之數次後至十一鐘時行至距駐所里許而趙某復又前行排長呼止不聽其已至駐所門外院內之守兵李汗舟即上砲樓呼問誰誰數聲而趙某並未回答李疑是匪人即開槍中其太陽穴當時氣絕矣已於月之十九日經縣署派員驗畢而令將李某送縣嚴訊(廉)

營口

鎮海艦游弋來營

東北海軍振海艦因游行海面于前早乘潮進埠當停泊於東海關左近聞該艦有少校田鑑長並士兵計約二百餘名擬稍住一二日即拔錨駛往葫蘆島云云

孟監督公畢回轅

山海關監督孟昭漢氏前因晉省與省座磋商某項關稅之興革及進行之手續刻已有端倪於昨聞孟氏 公畢遄返 視事云云

吉江軍政界
聯翩過長赴奉

東省特別區行政長官張煥相東北陸軍第六旅旅長丁超濱江特別區市政局長儲鎮均於日昨下午九時許到長換乘滿鐵夜車直去奉天又黑龍江與東鎮守使兼騎兵第二旅長彭金山中將又饒東縣知事賈文翰均於日昨下午五時許到長去奉天又東省鐵路護路軍總司令部參謀長趙金麟路警處長□特區高級法院院長陳克正濱江交涉署長馬忠駿林業督辦李鐵珊濱江關監督魏少周等均於二十三日上午六時三十分由哈爾濱到長換乘滿鐵急行車直去奉天云(亞)

軍人式胡匪
行搶又斃二人

長春頭道溝日本橋通五十二番地老精華眼鏡公司左隣白系俄僑裴久氏私宅於二十二日下午九時許闖入軍人式身着灰色軍服之胡匪二名聲言用有帖購買煙土意在行搶經僕役周某洞悉其奸當時兩匪情急取出手槍連向戶主裴久婦人及周某開槍轟擊携匪遠颺事後報告日警派出所證明戶主裴久尼其(俄婦)年三十歲胸部腦部受槍傷數處轟及肺部擡赴滿鐵醫院至十一時斃命又僕役周傳邦年二十歲奉天熊岳城人腹部受槍傷數處一氣奄奄得難醫救亦擡赴滿鐵醫院施急治療警察著力偵開警後立即施下動員四出彷堵截查妓館盤詰行人云云(亞)

強制拆房之怨聲

吉長 道尹孫其昌氏頃以本埠新舊市場小商負販類多自建木質板棚開始營業亂年以來因迭發生火警屢見疊出殊為防患未然計飭令各商一律將板房拆去重建磚屋不圖執其行者以緊急手段論令市場商販強制拆卸木棚不加行一毫勸導是以一般困苦商民皆指道尹公署不恤商艱亦出最後之請願結果如何尙不得知但民怨沸騰多有以淚洗面者嗚呼(跡)

警察廳收捐改章

長春警察廳附設收捐行經徵市戶捐失商號捐樂戶捐各項屬率雜捐向來本位為吉洋哈洋兼可受臨時定價往返找零多有不便近由警廳長修雲氏刻為便利商民內指起見於七月起所有各項捐一律徵哈大洋本位云云(亞)

吉敦路取消 商務代辦所

吉敦鐵局局長趙鎭氏發出第十五號布告云案查本路自線商業不甚發達所有商務代辦所自無設置之必要應即撤消以資撙節所有日前撥歸本局車務總務兩科辦事云云查敦路商務代辦本無設置之必要內幕員司等每日除去吃食支薪之外別無今此被裁亦局理之當然云云

盖平

石監督由營歸來

本邑石鹽監督於月之十九日下午乘滿鐵十五號列車赴營口向尹公署禀陳一切二十日晚由營歸來到署視事云(東)

旅順

因債務問題 大演全武行
公議會作戰場

旅順華商公議會於二十三日午後七時前後有裕豐精米所債權份子全決發與該精米所司帳某因帳目問題大起爭端初而罵繼而打門前觀者人山人海聞該精米所係前首充軍長被槍斃陳侯初之遺物現被濟修用錢若干僞中詳情待訪明再誌(階)

竹內課長遊歐美

關東廳竹內土木課長於二十七日起程赴歐美出張云(階)

署長出席武德會

旅順警察署長於七月二十三日赴關東廳出席武德會之會議(階)

關東廳警察會議

關東廳於七月二十四日五六之四日間開警察會議(階)

安東

普及教育之省令

本埠縣公署頃奉教育廳訓令內開案查各縣境內小村屯凡在五十戶以上者應自追令設立初小一級以免村童有失學之虞等因王知事奉令後已轉令教育公所轉飭各區村鄉學人員及各區長等首先提倡並派勸學人員分區詳查以期教育之普及我國 強之基礎在此乎(漁)

撫順分社啓事

敬啓者本分社之報差曰方學因事解辭現以田茂盛接充後後該退會之報差無論彼此如何事故本分社概不負責且更有須向閱者諸君聲明者凡報費一項每於月終給執收據領收務需有分社之蓋截收據為憑方可交受無奈一般閱者尙有私自交與報差者或其他關於錢財之事但以報費扣除殊與事實有違為鄭重前途計故不得不嚴重聲明俟後者無收據私自交扣報費者本分社決不承認為此聲明猶希閱者 察是荷

撫順分社長 鄭得明啓

本社啓事

各分社若以現大洋以外錢鈔款匯於本社時按照左開市行
(廿日之行市)
大洋兌金票 一〇四、二〇
大洋兌鈔票 一〇一、六〇
大洋兌小洋 一二二、〇〇

經理部啓

瑣聞

△青菜上市增多
(吉林)省城各菜市茲因雨水調和各種青菜諸多開園上市售賣車運入省紛紛不已如云豆西葫芦王瓜等類均行價廉者日見增多云(備)

△教館開展覽會
(吉林)省立通俗教育館前奉教育廳交日本圖書館在陳列以便各機關來館展覽等情張館長奉文後督飭職員在運動場門首第一講演所設備完善派各職員爲本會招待員以便招待中外來賓到者頗不乏人一時之盛云(備)

△市場厠所危險
(吉林)商埠市場游人過多便溺一節甚是困難市場南設厠所一處板棚坍壞不堪糞水外流無人進前便溺在外露天大便與風俗大有防碍該商埠事務所置若罔聞商民亦無人過問又不着農人淘取天氣炎熱臭味難當行者無不掩鼻而過云(備)

△商埠馬戲開幕
(吉林)東商埠經商人某甲邀來馬戲一班在市場西空地租設戲場現已設置完備日昨開幕演要各獻技能入場購票往觀者紅男綠女與黃童頗不乏之人云(備)

△第一中學招生
(吉林)省立第一中學現議定新假後招三三制初級中學一級以資造就已于今日廿一日公佈試驗日期定于八月十四日云(李)

△溺斃朝鮮學生
(安東)本埠附屬地四番通韓僑金某之子金龍福者現年十二歲性甚聰穎其父母愛若掌上之珍其子向在普通學校肄業成績甚佳日昨二十日上午其子因溽暑蒸人同學友三五輩赴六道溝水源地沐浴因水深不能上岸登時溺斃其父母聞耗奔往屍場痛不欲生吁亦太可憐矣

△要錢刺傷乃兄
(安東)安埠青龍街住戶李獻玉開設酒館客棧爲業獻玉人頗狡詐兄弟三人其二弟李獻順現充太平洋保險公司交際員其三弟(名未詳)年已二十有餘因無正職業故仰事乃兄供給彼此素無嫌怨詎於昨二十日午後向其客棧賬棹支錢未充輒口出不遜司賬者轉告其兄獻玉略事申斥彼乃羞惱變怒突用鐵剪向其兄面部刺去卒將下額牙齒刺落二枚血流如注當報由警所捉送警署記究以儆凶頑云云

△小兒疹症堪虞
(安東)近月以來商民住戶幼兒感受時疫疹症者傳染甚速幾無幸免者茲聞八九道溝以及于家溝各住戶疹症尤烈加以疹後痢症比比皆是當局雖有衛生種種規定防衛法然於幼兒疹症何嘗轉飭醫學會悉心研究以杜將來也可

△私押國土控案
(安東)道尹公署昨據民人孫銘閣呈爲控叢巖居等明租地皮暗押外人請傳訊等情當經批示呈悉查此案前據叢崖居李恒久互據到署業經令行安東縣查傳訊辦在案該氏所訴是否屬實仰侯飭縣併案辦理可也副呈發縣云

△追押賬之糾紛
(安東)安埠長興街中央路北首文峰花煙館原押經華姓婦搭夥經營煙其押賬四五十元日前因警察奉令取締煙館遂戶通知後華姓婦其婆母因帶領其子媳叢某逐要原交押賬洋乃華婆母竟反刁稱與其媳要夜舖錢因茲爭吵叢文峰以爲敗壞名譽遂服阿芙蓉擬將自盡旋經查覺已送醫灌救中能否生活容訪再誌

△公欵主任揭曉
(安東)安東地方公欵處主任楊子忱因承失捐票被罰鉅欵又以患病請假中現已屆期滿改選王縣長於昨二十二日召集各該村長等到縣投選及揭曉前任公欵處主任于子文(卽地方儲蓄會會長)得票十六張第八區區長宋允中得票十四張王秉印得票十三張分別揭示以備呈齊省署指定加委云

△夜市裏小偷多
(安東)本埠附屬地之夜市倣造大連浪速町夜市之制而繁盛之象有過之無不及也惟近日天熱安東夜市遊人擁擠熙攘來往大有萬人空巷之勢致一般神手大將軍混入其中作無本有利之生涯連夜遊人被竊者已有三四起之多故日警署關於此輩特別注意已飭警相機查拿務獲送究云(漁)

△懇親校畢業式
(安東)安埠中日商界機關所創設之中日懇親學校辦理已及十數年成績甚佳本年又屆畢業之期中日双方教職員因訂定昨二十二日爲舉行畢業及授與文憑獎品等儀式並邀有中日商界各要人中日政界各首領紛紛蒞臨參觀洵稱盛況云

△書記長兼會計
(安東)本埠附屬地商務會書計一席專司出納欵項其責任綦重現已免職之武立棠平日弄藥影射互欺業已合盤托出等情會誌本報該會孫會長爲剔除流弊起見嗣後會計一席由書記監視則此後之流弊可以盡清聞此種計劃前經評議員開會議決迄未實行此番乃舊議重提耳(漁)

△買贓物者留神
(營口)市內窪坑甸有某鐵舖於昨晴得鐵某之零碎鐵機數十件價頗低廉購妥付價而去忽於昨被胡姓機廠查悉前往認明確係所失物件此事因當時難以解决遂向官府訴請判回原物鐵舖執事以收買贓之嫌故被羈押於警署收買贓物者當加以謹愼否則恐難免倒楣之苦耳

△製造火柴忙碌
(營口)市內生生火柴公司出品佳良銷行頗遠茲聞該公司日來之製造火柴異常忙碌因各地訂購者過衆需用緊急故一般工作之婦女放工時間比往日畧爲延遲以便加急趕造而應急需云云

△俏婦大罵蕩子
(營口)八田地迤東小板橋路北有某姓婦芳年二八姿色俏麗誠一田舍之妹妹也於昨乘雨後夕陽將落之際獨倚門前作凝思伏詎於南來有青年三人衣貌楚楚品頭論足輕跳已極當被該婦聞悉紅暈於頰忍無可忍遂大罵不休蕩子等知事不妙抱頭鼠竄無蹤嗣被某甲將該俏婦勸入院事始了結

△近日宰殺銳減
(營口)近來氣候日漸炎熱凡係稍講衛生者莫不以少食豬肉爲是故食厚味者皆以羊肉爲合宜於養命此所以較豬肉爲多銷茲據屠宰場人云八月以來豬牛之宰殺雖日見減少而宰羊者亦較往年減數倍推原其故亦因錢法之關係值此錢法漸好大洋暴落之時而豬肉價格仍未見減落惟素日應食者對此價高多改用價低有益於衛生之菜類不用者姑不具論是以近日來此亦宰殺減色之大原因云云

△居民報告失馬
(長春)商埠附近鐵嶺屯門牌第一千八百三十八號居民黃石生素以開設小車棧爲生該所報告云當夜十一時有竊賊潛入伊家盜去白馬一匹請求查找巡官趙學吉據報之下立急電請第一區警察署核辦云

△小綹亟宜查拏
(長春)頭道溝南滿站每逢三路列車發著之際旅客擁擠扒手小綹乘機大顯神通其手失行李衣包扨走旅客金錢等事日有所聞最可惡者該竊賊等每於夜間十時三十分滿鐵列車出發之際混入客車內竊盜旅客衣物提包被其害者指不勝書日前二浪滿商會長李恩九氏因事登車一轉眼間竟將所帶皮衣包被賊竊去是以謹寄語日警當局對於車站治安迅予加意維持爲要云(平)

△六小奉令歸併
(協和圖)東省特別區第二學區區立第六小學校原係商辦創自民國二年八月學生一級名商務小學校以董事會(卽今自治會)協助經費開辦教員劉君(名未詳)民國十一年辭去張潔塵接充未數月因家事辭職爲楊君(名未詳)計四十日暑假下季方丹墀承之改名商立小學校逮十三年因學額增多教室雖容故分爲兩級添教員一人秋季路八校成立卽十二校凡路員子弟盡數撥去復爲一級教員某因以辭去十月方丹墀因親疾返里包孟傑代理十四年復將張潔塵聘秋季添高小一級助教爲呂序班俄語教授包孟傑爲商立兩等小學校翌年春張潔塵呂序班同辭方丹墀又爲地重遊同仁王樹宮包孟傑五月一日經市政管理局接收校長張翊忱由局委者又改校名爲東省特別區公立第一小學校而包君辭歸俄語俄人由木三換夫代理下季張校長高就王堯卿接替王耀宮暑假往下站未返朱一鶴兼授俄文時教育局成立改名東省特別區第二學區區立第六小學校十一月朱君因事赴哈局內派蘇子誠接充俄文王明三代理(義務)十六年春同事照舊俄文一科苦無相當經驗會長等介紹曲鳴洲教授秋季因初級分太繁碍難教授請准初級一級教員聘增三人劉際五郭者芳韓至芳十月三日方丹墀任本站稽豐採公司經理職十二月劉際五往顧鄉屯區立七校以寒假在卽未暇聘人今年春有某氏來校席未暇暇竟爾他往繼則許謙周勵精整頓前途頗有樂境不期查此校數次迭更職教員無不於本月十五日奉廳令歸辦區立十二校該校長王堯卿調東路鐵嶺河許謙周郭春芳歸十二校餘則不知何之云(潔)

△區官請假旋里
(海城)一區區官紀士舉因區中警務忙迫由今春以迄現在輒未得暇歸省特於月之十九日向當局請准短假五天返歸故里省視家庭云(青)

△日僑之迎送宴
(海城)附屬地新任警官佐海氏於本日廿一日由安東來海彼邦僑民爲歡迎大石警新署長兼警部補佐藤特假公會堂開一盛大之宴會藉以歡送渡邊東語學舍長及轉任之警部補林周吉云(青)

△逞水淹沒居隣
(海城)屁莊屯街中有旱河一道每逢陰雨山水泛漲滿街勢如巨川但毫未出危險自村人鄉化民在上道修築市房五間私佔官地始稍一發水街裏即被淹沒今晨大雨滂沱山水更大逼水橫流衝灌街裏損失甚夥計有東升園姜慶舖三合發萬盛合等家均受損失惟萬盛合倚水灌滿不下二千餘元之損失亦徒呼負々而已(東)

△洗澡淹斃小兒
(海城)邑西嶺子甸姓子大杰子(十一)於月之二十一日因天氣炎熱背着家人竊向中山附近之大水泡中入浴一時失愼遂滅頂溺當呼救時有看青人聞聲而至已無及矣刻死者之母已想成瘋癲之病凡家有小兒女者對保護上格外注意纔好(青)

△徒弟淫狗奇聞
(海城)世風日下人心不古竟有因獸慾熾而演出禽獸化者邑北門裡某手藝舖之徒弟年廿一歲暇時上城門樓遠眺見有母狗一隻先與以食物後用手撫摩由尾閭潛就淫之正在鬧交之際被遊客沖散云

△大田稼禾暢茂
(海城)本邑農作物當孟夏之時雨澤稀少農夫頗形焦灼詎入伏以來甘霖疊降陰晴適宜大田稼禾之發育力誠有出人意料之外者據一般農人云照目下狀況說再不招虫災風患可卜十分年成云(青)

△女士精於醫術
(海城)本城城隍廟街路南曹家大院內寓之產科醫生徐九仙女士曾在奉天專門產科畢業對於此道經驗宏富無論如何碍難產事經女士治療率應手降生實爲吾海妊娠界之福星也故錄誌報端以爲之介紹焉(青)

△公園荷花開放
(鐵嶺)邑西關日本公園向爲遊人玩賞之地內有園亭荷池蓮花修憩之所頃屆暑伏荷池蓮花正盛開之期是以紅男綠女携老抱幼往觀者頗不乏人云(紳)

△大小麥刈割忙
(鐵嶺)頃屆初伏大小麥成熟之期農人恐伏天連雨有碍收割是以趕緊招工刈取每月每人工價總在奉小洋十八元之譜云(紳)

△坤伶妖淫醜態
(鐵嶺)邑清樂茶園新到洛子戲有坤伶小靈芝者年方及笄體質輕薄每逢奏技即醜態百出盡其妖淫匪語浪調刺入耳目常此猷媚則吾淸白之銀州不免爲其穢成汚世界矣記者本有聞必錄之責職任攸關緣該園洛戲未經官府許可實無存在必要望執政者其注意云(紳)

△洛子有傷風化
(鐵嶺)洛子劇久爲社會所不齒各地警署歷經取締本邑演洛子劇一節業誌本報現業經洋詞放一班觀者趨之若鶩記者職責所在爲維持風化計故造次曉舌望我當局速加取締以免有傷風化云(塵)

△股員克盡厥職
(鐵嶺)本邑警甲所衛生石股員學識宏富曾卒業奉天高等警官學校作事精明人所欽佩自蒞事以還矢勤矢愼不辭勞瘁對於衛生務求完備求善以期保衛民生可謂之克盡厥職云(塵)

△警處令禁野賭
(鐵嶺)奉天警務處長現鑑青紗帳起一般賭徒乘時召集賭友同好串行野賭藉草木爲障以免身罹囹圄故日昨十七日特令警所轉飭各區對於野賭嚴行查禁云(塵)

△總隊長之被控
(寧安)本縣保衛總隊長王祝三現經地方士紳張雨亭呈控劣跡六條一頂換官槍二千鋼子彈三勒呑公費四多設空名五舉措舞弊六買娼捐欵以上各情現經當局批示逐一澈查未知如何查辦容訪再誌

△總務股員赴省
(蓋平)本邑警察所總務股員劉培元月之二十日晚乘南滿列車赴省向警務處禀陳剿匪一切經過大約三二日即能歸來云

△雨後淹斃二命
(蓋平)本邑降雨後洪河均漲水甚大十九日東窩鋪之大流有楊關村初某(年十五歲)乘驢經過不愼落水淹斃家中得悉將尸撿回又二十日王母村前河內(即大清河)淹死人手携提包自南來當時並未見屍但水內漂上一名片上印姜安東字旭堂字樣該村現已張貼街白如有知者急速往認可也

△行政股員易人
(昌圖)本邑警察所行政股員吳砥中君少年英俊品學皆優任差以來對於道路戶口等要政力謀整頓呈爲上峯所嘉許今有警務處爲限制警官一律派來警官傳習所畢業學員唐允恭來昌接充刻已任事矣

△校長來昌請示
(昌圖)本邑第二區亮中橋鎮縣立第九小學校校長吳劍峰氏少年老成自民國十四年接辦斯校以來對於校務力謀進行以故該校近來日有起色茲聞該校長爲翻修校舍事日昨來昌下榻教育公所業將修校舍一切工程面請劉所長指畫妥協日內即行返校趁暑假之暇庀材鳩工以期暑假期間竣工而免開學時耽悞學生課程若吳校長者不辭勞瘁苦留校工爲我昌邑校長中之不可多得也記者不禁爲縣立第九校長得人慶云(校)

△警所令驅遊民
(遼陽)警甲所長鄒景炎以各區遊民甚多際此靑紗障起之時難保不無宵小乘隙蠢動茲爲保護地方治安計遂於日昨通令各區區官對於管內無業遊民一律驅逐出境以防意外云

△胡匪刼路誌聞
(遼陽)城北張台子車站北與三家子毗連之地十八日午前九時有某村行人王某被匪搶劫奉票小洋一百五十餘元復將王之衣服抓去而逃後即報告該管警察匪已杳如黃鶴矣

△領衆一臥不起
(鞍山)道西市場內有禁煙酒聯合會俗云在理公舉領衆邊城鄉堡人在會多年頗得人心日昨天氣淸朗邊某由隊到市場會內閑步已到午時衆人留飯當時吃了二碗麵用畢心中覺比悶倦携同外甥某氏到道東九科溝散散心行至全家茶莊門前已經過去邊某有見鄰掌櫃在櫃內坐抽身轉回至屋內叙舊日交情話畢邊某云給我包一塊錢茶葉鄰某將茶葉包好邊正欲取錢心中忽覺迷迷糊糊某云先在櫃上歇々詎知該翁竟一臥不起矣內有當街爲招呼公同將邊某成殮起來爲俟如何容訪再誌

△繼母儼如親母
(依蘭)本邑四海砌同邪財院住戶馬某先妻病故遺一兩歲小女嗣娶孀婦爲繼室待其女如己出提携保抱格外親愛人皆忘其爲繼母即該女亦不知有親母也誠可謂巾幗之俊々云

△勞工過江割煙
(依蘭)江北通河縣境與本邑僅隔一帶水今歲種煙極多現在正値割漿之時本邑寒苦勞工均過江作工割漿煙汁每日所得工資比較地增加一倍而勞苦又復減少故爭希工作云

△稽查詐財未遂
(富錦)本街印花稅局稽查劉冠英日前在正大街錦昌泰衣莊陰謀敲詐未果該稽查羞惱威怒竟捉該號執事行毆抓破胸部血出該商執事與其同至商會而商會業知是稽查索印花稅遂轉請縣署核辦致斯印花稅主任不知如何言及損失財欵等情覺與商會競爭上控兩造皆要拍復經有人排解了事云

△商人爭建高樓
(富錦)本鎮連年以來地方振興商業頗多多有建築樓房者近又有黑河搬來巨商在正大街中修一樓房工將告竣西市場業修一青磚大樓西大街刻已動工建修樓房云

△九號設賭被拘
(旅順)東町之九號妓館於二十一日在家設賭被善通寺猜知當場捕獲窩主某帶警押入留場待罰矣(階)

△自行車撞傷人
(旅順)附近鴨湖咀正北屯之師範學公分教場有操日寶者年二十於二十日在工科大學門首被背面來一自行車撞倒闖傷右足甚劇全局須俟一月之久惟自行車番號不詳當時飛奔而去實難知加害者之爲誰云(階)

△潛逃者之迭出
(旅順)七月二十日有靖江町內緣妻島崎壽子二人於午後一時許潛逃無蹤或云赴奉云又於昭和園之日人有路武雄與其時乘列車赴津或赴奉云於晚四二十二日午前九時有青葉町吉野洋服店外交員加藤俊二亦出而不返現正各處搜查云(階)

△載紙因何來遲
(撫順)滿鐵經營之南滿鐵道事無論載客運貨久爲人人讚許其一切手續之敏捷有口皆碑而奉撫驛近幾日由哈濱裝來之面粉係聯絡路線經長春倒車換運是長春之懈紙運遲不來以致面粉卸於倉庫五六日不能起貨查驗者從未有不得而知然當今面粉疲滯之下如是蓄長春驗之無故耽擱邪時到貨之家俱受大損失多有怨聲甚願長春驛長其注意及之云

△舊市街將凋零
(撫順)本埠地處礦區商業向稱繁盛舊市街地內之煤更爲富饒以是炭坑久已垂涎近年以來即行蠶蝕採買聞縣公署將要遷移則一般商民亦紛紛擇地遷居是新驛前之市房勢爲之缺快按現狀觀之新驛前之商稅減輕娼妓之林立人聚集定可日盛一日舊市街即炭坑節節採買商業之步呈凋殘也固否

△檢驗吏之廉愼
(莊河)本縣檢驗吏蓋文超精明幹練作事謹愼自奉省專門檢驗補習班畢業後充當十餘年久爲歷任監督所倚重頃因警察二區管界關裏屯農民馬德智之妻二十一歲婚娶以來倡隨未諧禍緣古歷五月八日又與夫口角夜間遂懸梁自盡娘家來勢洶洶言死得不明隨時輿論紛紛亦莫衷一是適村會報案司法檢察員孫孝清帶同檢驗吏蓋文超親臨屍體反復週視惟面部有槍皮傷兩塊幷不致命檢驗至再至三實係生前吞服洋火而後又自縊身死確鑿可據兩造心服群疑冰釋該案始爲解決若蓋君檢驗明晰從無勒索其廉愼可風云

△農夫割勢求仙
(皮子窩)復縣白山朱仙姑不知何許人據該處人傳說乃一四旬外之老處女即在復縣眞武廟會白山吳姑城居住業巫術施舍藥水爲人療病村民多往求之藥資多寡不計任患者自便投納云但其果有靈驗與否智者自明姑不必多加批評惟一般迷信者爲其所愚可笑更復可憐茲有管內崔家屯住小康家溝屯居民沈某以農爲業性勤惟儉衣食任三事綽々有餘近因患下元虛弱之症家人屢催其就醫沈固慳吝視錢如命對於療治費一毛不拔無奈多病而不棄財其病綿綿日加沉重日間勞働生活多不勝任因聞朱仙姑處施舍藥水費錢無幾頗有効驗遂往爲及至仙姑處求得藥水二瓶當飲一瓶餘一瓶回家再飲臨別諄諄囑曰視汝像貌甚非淺決非凡品前途大有希望須終身戒色勿與妻合房如誠心不近女色則出路將不遠矣幸勿輕視勿負吾言切記切記某唯唯而退回家後合當作祟亦是一種精神作用其病果稍痊遂以爲仙姑有靈信仰之心由是遂決立志獨宿逾五六日一夜春機發動極爲難忍遂起身自言曰何物作怪致我如此如非心不誠心將半陽物飽以老拳且打且罵果有効力其具萎縮又逾七八日一日與妻同床晝寢淫性頓生意馬難拴止遏不住大有刻不容緩之勢再以前方制之竟不發生効力矣不禁勃然大怒曰爾不服從吾之主義將予以武力矣遂用厨刀憤然將陽物割斷殘忍哉線頭墜地血流如注妻由夢中驚醒呼救無及急去派出所報告警查臨場檢驗見其橫躺某張目拒之曰勿傷吾雖割斷下體毫無疼苦設吾心不誠焉能及此此仙力而何亦吾求仙之初步奚用大驚小怪去休去休卒拒之不啓警查去後彼雖云不疼但其一種狂藉態度目不忍視口中猶勉强自言語佛乎仙乎喃喃不休嗣後親友來看有惋惜者有驚訝者有譏諷者有揶揄者物議紛紜頗極繁雜沈某靈機一轉翻悔前尤羞惱異常悔無及於七月十九日潛至庄前樹林中自縊而死經人發覺早已命登鬼籙矣其妻大慟悲憤交集深恨朱仙姑之誘惑云

△誣賴鄰人拐女
(瓦房店)埠南晉闌店管界長店舖智唐家屯住戶王永興者有次女名補子現年廿一歲貌頗娟秀有同村張召明者二十五歲鄉里蕩子也竟與該女勾引成姦日久情熱難捨難離而該家人除父兄外概皆任其欲爲不稍管轄後該張召明遂以多金引誘該母見財起意暗許將召明與女潛逃以是於上月廿三日夜双双逃奔該父兄當在日署控告本埠張召明唐德盛張召田等所爲當被日署傳訊嚴加盤究唐刑不堪嗣在同月之十五日在粉房牆曾杜家屯尋回一切供詞確係被張召明拐逃而非被誣人所爲其父兄羞惱成怒仗勢將杜鳳鳴暴打毆傷言爲被竊藏復呈控張召卿等而張召明竟不洩究因該次子王長喜現尚自動機手故爾強行無威查該婦年近五旬而淫心不減竟與所傭之杜貴發交媾已逢六年之久現尚同床未離宛若夫婦該杜之妻係盧德榮之女現住於王永興之隔壁而杜某未曾涉門一顧而杜某家素貧每年所賺工資未曾一枚到家惟藉母家贍養得不凍餓杜某近又受被其婆家接去而該父兄復欲强詞控告殊爲無理之至且不自谷無家教育而誣人實屬違犯法律云

△強逼良女爲娼
(瓦房店)西市街平康里十一號窰頭孫某行爲惡劣品格不端對於一般妓女又極行苛酷聞近由關裏販來良家女一人年約十七八歲竟被孫強逼爲娼用心之毒殊爲慘忍但此女如何販來殊不得知總之紅顏薄命無可奈何耳

△調戲民婦被控
(金州)北關外三崎山屯住有宋某者爲人輕佻于街巷諸有粉黛姝麗之色女莫不尾追且乘間施展其誘姦之伎倆是以人皆以色中餓鬼呼之會隣有沈氏者少艾年華姿色艷絕宋某已垂涎三尺惟無機緣可乘詎沈姓少婦于數日前適由戚友處回家途次與宋某撞遇乘間游辭浪語恣意妄爲而該少婦以顏面攸關粉頸通赤宋某尤凝注傾々語亦穢狂且晚間潛至少婦家中暗將房門撬開擬逞其姦掠之手段然該少婦本係貞靜良家女子當即喧號不已宋某見勢不佳遂出遠竄聞該少婦因受此一場虛驚致尋病中結果已提出告訴狀與宋某起訴矣其有管理責者宜嚴加懲治以儆效尤而保安風化也可(斌)

△大雨斷絕交通
(金州)古歷月之五號亭午時分突風雲緊張雷聲隱隱旋即大雨傾盆須臾溝壑皆盈無如此一場豪雨直降至午後四時方始息止同時北關外活水氾濫有如瀑布之飛騰此外東大街北大街水高尺許而東關外豪溝漲水勢順東門進流交通一時斷絕市面亦停止交易聞各學校亦臨時休業蓋恐一般兒童罹出意外他如南北開幸往金州列車亦因之稍點遲刻此番所降之大雨未能繼續而綿連人畜得以無恙云(斌)

△竊犯又落法網
(金州)有慣作竊犯李文福者年已而立山東諸城縣籍已被法院科罰數次詎釋獄後即出沒于金州境內然仍怙惡不悛微心未改專竊取王瓜茄子菜蔬等最近又盜竊北關外張某蘇子一箱午爲司法刑事所注意奈天心昧諱已于七月廿一號午后四時頃被薛白二刑事拘入拘留所矣(斌)

百齡機
可以健胃
服之食量大增
試服三天
奇效立見

百齡機
補血補精
服之康健常樂
造成致富之精神
效力驚人

百齡機
補精益髓
助長生殖力
夫婦同服
子孫綿綿

常服百齡機補片
家庭之中有「多飯」「多財」「多子」之樂造家庭之三多
大瓶二元小瓶一元
上海九福有限公司發行
奉天分發行所 奉天大西邊門外 九福公司
國內外大藥房均有出售

賣房廣告
旅順乃木町二丁目 有紅磚洋瓦房屋中國房壹百十二間 地皮壹千壹百餘坪 如有買者請至市內東須接洽同順祥東順裕三處面議均可

洮昂鐵路工程局招標廣告
爲擬招商承辦左列各項材料凡殷實商家有願投標者務到本局材料課繳納標單費現大洋二圓領取說明書及標單於十七年八月十二日午後二時在洮南本局當衆開標特此廣告

砂礫 一萬七千立方公尺
電杆 四千七百根
腕木 九千五百根
撑木 七千四百根

京奉鐵路管理局招標承做警務夏季服裝廣告
本局呈准用無限制辦法招標承做警務夏季服裝計總段長服裝四套分段長服裝二十一套巡官服裝九十套警長服裝三百一十七套警察服裝二千套訂於七月二十一日在本局庶務課開標投標押欵現大洋伍百元凡屬可做軍服之殷實商家有願承做者逕向本局庶務課領取標單及投標簡章可也恐未週知特此廣告

本局地址在奉天商埠地三經路北口 電話總局二四四五、二四四六、二四四七

京奉鐵路管理局廣告
爲佈告事茲爲便利奉天營口間旅客購買通票避免中途換車起見自本年七月三日起每日由瀋陽站在一零二次列車上特掛二等混合車暨三等各車一輛專作奉營間通票客車俟開抵溝帮子站即下轉掛每日下午三點半鐘由溝去營口之列車上而由營口站在每日早八點半開行之列車上亦特掛二等混合車暨三等各車一輛專作營奉間通票客車俟開抵溝帮子站即掛第一零一次列車去奉特此登報佈告俾衆周知

四洮鐵路管理局 洮南縣知事公署 布告 十七年七月
四洮鐵路洮南市場業經移歸洮南縣署接辦所有市場案卷圖冊等項全部均經移交完結並由洮南縣署呈省長公署指令核准備案嗣後商民人等報領街基換領者照呈請建築繳納市場經費及其他一切事宜均應逕向洮南縣署請示辦理恐未週知特此布告

四洮鐵路管理局電汽路簽標廣告 第四十九號
本局呈奉令准招標購置電汽路簽所用材料訂定八月一日下午二時在本局開標標單費每份現大洋一元冊欵現大洋四百元凡屬殷寔商家有願承辦者可逕至本局材料課或辦公處領取標單及簡章一切手續均按部定章程辦理此告

四洮鐵路管理局招商註册廣告 第五十號
本局爲招標整齊路商兩便特行訂定註册辦法凡有願承辦材料者請逕至本局材料課繳納註册費現洋一元領取願書及印鑑紙依式填明送經本局材料課調查確屬殷實可靠之家即予註册以便隨時投標特此廣告

大連市監部通

亨得利時計眼鏡行

電話四七四六

◀競爭大減價鐘表眼鏡一律打九扣各界參觀無任歡迎◀

新昌號紬緞莊賤賣廣告

時屆夏令應時運到文化紬華絨葛電製印花最新衣料細羅輕紗消夏用品無不俱備定價劃一分外從廉惠我諸君無任歡迎

大連西崗平和街三十番地 電話三八四七

長春益發合機器（油房 麵粉）廣告

維□環海通商經濟日展本號鑒於東省為產豆麥之區特為提倡實業起見不惜巨資在長春頭道溝高砂町建築大規模之麵粉工廠裝置精良機器製造各號麵粉以龍頭馬為商標在農商部註冊遴派經驗人員採選優良原料聘請高等技師悉心研究精益求精出品優美價格低廉行銷各埠久為中外人士稱贊茲為擴充銷路起見凡遠地有欲訂購或代銷者均可函商必當特別待遇以廣招徠備有各號樣品函索即寄並在長春頭道溝佳吉町建築機器油房工廠製造豆餅豆油品質純潔保管合格屢獲各博覽會優等獎評價值公道取利極輕如有大宗批購者尤能格外從廉恐未週知特登廣告倘荷惠顧無任歡迎

本廠 油房日本電話二八四 五〇五 火磨日電話三三九

奉天禪臣洋行廣告

遷移通告

本行茲因舊址房屋不敷應用現已移至舊址西邊即大西邊門外小鐵道東路南樓房特此週知

奉天大西邊門外小鐵道東

德商禪臣洋行 洋經理葛爾柏 華經理曲壽山

中國電話一二六九番

白十字醫院

已故兩森良意院長所遺醫院長一席現由兩森家族合議特請日本醫學士梁世暄氏擔任每日親身診察不誤特此聲明

內外花柳眼婦小兒等科（入院）特備德國六〇六及戒煙良藥（隨意）

診察時間每日自午前八時起至午後六時止但有緊急患者不論晝夜何時皆可不在此限

院長 日本醫學士 梁世暄

西崗街九八番地菜市對過 電話三五二二番

請看美國理學博士發明美糖筋

驅毒滋神精力補腦第一補血妙品

敬啓者我國自鴉片輸入人民威受其累造嗎啡泊來人民益被其殃靄々吉士不分黑白皆足墜其雲霧志糾糾武夫既經落拓沒齒難入干城之選鄙人私心痛之般抱杞憂遂由美國採辦一種美糖筋皆係美國威利理學博士所發明純係滋補精力第一聖品專驅除大煙毒癮廿天准能斷癮除根實破天荒未有之良劑也曾經美國政府及中國海關上海工部局本

久服生精補腦

外埠各警察廳化驗無毒證明立案准予行銷當代偉人交相稱贊信用卓著且服用此美糖筋比大煙嗎啡尚覺愉快不僅驅除兩癮尤足補血生精與我國參茸同其效果即無癮人每次飯後服用三四分

第一補血妙品

亦轉弱為強登仁壽域他如婦女經血不調療傷吐血咳嗽喘氣喘心痨過度等症無不奏效如神鄙人曾見吸煙之人輕者滑精驚悸酸懶疼痛重者筋骨痲木捫疾殞命雖欲驅除因此種之危險以致中止本美糖筋輸入我國不到兩年驅除之人動邁萬計來皆有懊其本業而生以上之苦惱者是以深信不疑轉而提倡希冀拯救同胞共適樂境非僅計及蠅頭微利網羅同胞與若輩所售之煙藥其宗旨相懸天壤也望同胞有煙毒之人急力注意服用美糖筋能強國強身諸大君子誇此明是在望苦海回頭移玉惠臨試為購服俾轉危為安轉弱為強則中國幸甚蒼生幸甚鄙人亦幸甚恐未週知特此廣告

TRADE MARK Candy W.O.

美國上海威利美糖公司監製

滋補精力驅毒斷癮美糖筋

中國全境 獨家總批發處 長春廣本洋行

西北利亞 公主嶺河北中俄公司內

奉天直隸 全省總經理 侯振庭

吉林黑龍江 總介紹員 李孟更 長春西四馬路南

各埠代理處

▲長春頭道溝慶泰號 ▲公主嶺河北中俄公司 ▲公主嶺河南德昌泰 ▲范家屯東慶合 ▲郭家店順和興 ▲長嶺縣同合成 ▲伊通縣銘記號 ▲伊通縣德增厚 ▲四平街裕慶亨 ▲開原義太祥 ▲鐵嶺德盛奎 ▲奉天大興文 ▲奉天小西邊門內太消錢號 ▲奉天城吉順德藥房 ▲奉天天和福興記 ▲奉天日站茂林飯店 ▲奉天北市場同興長 ▲安東福春堂藥房 ▲安東恒興藥行 ▲千金寨同益興 ▲營口吉奉煙公司 ▲營口永興號 ▲綏中鴻順興 ▲綏中福順成 ▲綏中老美華 ▲錦縣悅盛德 ▲錦縣福增永 ▲凌源和尙房子永義德 ▲山城子協盛謙 ▲朝陽鎮慶源合 ▲東豐縣慶和祥 ▲蓋平欲純公司 ▲長春頭道溝德昌藥房 ▲拜泉同豐泰 ▲安達站同豐泰 ▲農安萬興隆 ▲吉林下九台長發盛藥房

本行招聘各埠代理另給特別好處倘蒙賜顧有零買者或匯款或郵局代辦函索即送每兩現大洋貳元郵費在內果如有願代理者奉天直隸兩省直接公主嶺總經理接洽吉黑兩省直接長春總批發處接洽可也

本行代理

國華膠皮底鞋東三省總批發處

海龍縣朝陽鎮鄉團正隊長戴子彬來函感謝美興賓聖藥治腎虧陽萎等症確有特效也

逕啓者敝人前患腎虧陽萎之症已有數載身體虛弱精神短少徧請中外名醫加意調治終未收效長此以往恐難跳出病苦之境終日憂思無可如何耳忽於月前經友人介紹云貴藥行所售之美興賓聖藥專能治敝之病症聽聞之下即購聖藥半打按法服用未及半月敝之病已去大半將及一月居然若失敝疾由此告痊矣今飲食日漸增多身體日漸強壯足見貴行之美興賓眞乃世界之神藥全球之仙丹也敝人之病端賴美興賓之力是故草書數語並寄照片一幅仰祈登諸報端以鳴謝忱用以介紹海內諸君有患腎虧陽萎遺精滑精等症請速服美興賓聖藥定能藥到病除確有特效也此致嚴華大藥行惠鑒 順候 財祺

奉天海龍朝陽鎮鄉團正隊長 戴子斌鞠躬 十一月五日

▲美興賓 定價現洋大五二 小盒二十片一元

◎總行 奉天小西城門北電車道路東 嚴華藥行

◎分行 大連西崗街電車站二二番地 嚴華藥行

◎總經理處 安東縣中富街 東益增遠藥房

◎分銷處 各埠大藥房均有代售

同聚泰紬緞莊廣告

本號樓房改築當今工程告竣時際春往暑來特由歐美運到最新呢絨毛葛浙杭時式紗羅紬緞以及花粧物品無不俱備素抱賤售主意以酬惠我光臨不勝歡迎

西崗街一五三番戲院子西隣 長電話三〇二一九番

公合昌紬緞莊

維持信用 定價劃一

商場交易首重信用售貨應有定價方合近代潮流本號有鑒及此爰於舊曆五月初六日特將各貨均照最低限度實行定價劃一以免爭論之俗習而求顧主之便利所有應時貨品無不搜羅齊備深望各界諸君倍前照拂則幸甚矣

大連市西崗子大龍街四四番地 電話三四三八番

公合昌紬緞莊謹啓

提花毛毯

買壹条能得大洋壹仟元的奬品

大贈奬 兩萬圓

註册商標

少獅圖

農商部准 概免稅厘

世上無難事 只怕心不專 若能買毛毯 發財就在眼前

「哈哈」若想發財、祗有機會、只要專心定不費難 哈爾濱裕慶德毛織工廠專銷部自七月一日起、開始大贈獎一年、凡買提花毛毯一條即贈獎券一張、頭獎獨得大洋一千元的獎品、其餘各等獎的獎品、共計大洋一萬九千元、中獎號數八千六百九十張、只要買毛毯一條便有能中頭獎的希望、這不是最好的機會嗎、望我們愛國的同胞、專心抱定主意、認准這毛毯、不是俄國貨舶來品、貫澈政府注重實業的宗旨、贊助維持提倡快買罷、因為多不知實、所以特別贈獎、希望大家週知這提倡實業的苦心、道兩萬元的大贈獎、眞是空前未有的大犧牲、良機不再、請各注意、快買罷、快快的買吧

各大商埠均有代理提花毛毯一律贈獎

裕慶德毛織工廠 設在哈爾濱道外二十道街

專銷部 設道外正陽八道街口

本工廠分莊 上海法界吉祥街 天津北馬路獅子胡同 奉天省城小西關

大杭州九章綢緞局廣告

本廠專門自造綢緞 大連分此價目公道杭只加放

批發零躉無任歡迎

浪速町二丁目七十番

天成號廣告

本號近到綾羅紗葛洋雜各貨 銅鐵寢床批發零售定價克己 兼總經理戒烟靈藥田春錠

本店大連浪速町 電話六七五六番 支店西崗子平和街 電話五六八〇番

The VICTORY SIX

道濟凱旋號六缸汽車 工作美滿超羣異衆

道濟凱旋號六缸汽車式樣時髦構造精良行駛平靜安全穩妥各種美點超群異衆道濟凱旋號六缸汽車經濟異常名馳遐邇車之速度每點鐘按二十五英里計算每咖喻電水可足行二十一英里之遠駕使道濟凱旋號六缸汽車便知其成色美滿優良絕倫

中國電話一五三一號

奉天大西邊門外 公懋洋行道濟汽車

大連東公園町 和記洋行

DODGE BROTHERS MOTOR CARS

南開一夕齋

文苑

讀吳梅村集（胡子晉）

夏長復讀梅村集、讀未終篇已斷魂、忠孝兩難公亦苦、興亡一夢帝何屑、劍南吟詠成詩史、晞髮文章寫淚痕、貂犬不凡依舊老、人間原自有桃源、

郊游（昌黎朱席珍）

一溪春水綠無涯、弱柳垂絲拂浮斜、多少良田挑布穀、却來遍地種罌花、

勗友

同是天涯客裡身、莫因坎□便傷神、深君煅煉金剛體、好作他年人上人、

登釣魚台（台在呼蘭河畔為石前中將玉泉公建修）

何年建築釣魚台、對景懷人再感哀、千載同留嚴子跡、一生不謁漢王來、山中盜寇猶充斥、塞上黔黎臘劫灰、壯志未伸應抱恨、更知誰是濟時才、

其二

釣台高築經秋、人去台空水自流、此日登臨思往事、當年修飭紀謀猷、空餘遺蹟千秋在、蓋世英名一旦休、未唱刀環身早死、祇今贏得美名留、

長歌行答趙界之（樂山）幷序

趙君界之、貴陽人、流寓陝西、其兄子爲余兒婦、初相見時、綺年玉貌、文采斐然、尋佐余渭南縣幕、會景月汀將軍觀察漢南、屬余覓一記室、余薦君往、自是由陝而津而晉而豫、景倚之如左右手、及景爲關師、而君以令長還陝需次、時余已開藩秦中、君又入藩幕相助爲理、及余與江藩、不數年而國變矣、入共和後、君居河東、晉帥欲起之、而君却聘不追、歲己未一至京師、尋即別去、又十年晉帥北來、君以醫術爲之治疾、又獲一見、而君亦垂垂老矣、旅京無事、作長歌見貽、抒情感遇、余甚□焉、挽世寡偶、四十以後所識如君者、十餘年、朋舊凋零、索居屈指海內、亦無幾人、歌而和之、以慰其意、大抵七情之感、憤必忤世、憂輒傷人、樊山後集之詩多怡情悅性之作、不惟娛老、亦以養生、詩史自居則吾豈敢

我生丙午君丁卯、我賦鹿鳴君襁褓、君今六十有二年、鏡容何怪吾衰老、君有兒子德言佳、作嬪於渭甫弄珈、早嫁金燈頻新婦、笑喚瓊枝作親家、縣齋亦是雲林閣、讀畫論詩對花藥、藩邸判牘米老顛、黃州說鬼蘇仙樂、就中二趙尤皓皓（兼謂葆衡）、能臨嬉左十三行（君楷書最工）、一篇玉版耀師傳、分得黃甘陸吉香（學使觀風君代人作玉版耀師傳遂登榜首）、漢南記室求才彥、謂々一士吾能薦、能爲黃祖腹中言、偶發本初弦上箭、琴劍相從陝豫并、一行作吏返西京、歸逢玉輅西巡日、吾黍興元陸九名、憶戲花縣綰三稔、今夜從吾紫微者、三司制置啓新機、月課文章探政本（每試課吏館君與吳庚張瑞璣恒列前茅此時無暇談風月）、文學慈明並微時、昔日宗之美少年、祇今重也老賓客、丙午吾右雁門行、再受宣仁特達知、（余落職一年樞臣謀起用慶邸曰彼所犯乃公罪慈聖曰彼固無罪特召遷就疆臣耳可即予開復又襲師爲余述之）祇慚汲黯治淮日、不及廉頗用趙時、天心失春人謀誤、一朝市但非故、帝座潛移析木津、京師路傍陽人聚旅食京華十五年、南飛無計小無田、十年再覲何面、雲鬢霜髭一莞然、君贈我詩意沈鬱、悲懸天人百憂集、人生五福壽最難、得壽胡爲自戕賊、善謀難與狐謀皮、有力那可回萬牛、力所不及置勿顧、孔顏樂處堪尋求、海上風萍聚亦偶、且復論文笑開口、麟閣爭推萬首詩、僕射何如一杯酒、君不見翩々千仞惟鳳皇、杜甫精儒皆荒唐、治亂由天生有命、委心即是好丹方、

石角山房筆記（三二五）（知非）

復縣某翁、富而無嗣、老夫婦年近半百、膝下承歡、只有一女、然亦年長出閣矣、知交中有爲翁之後嗣設計者、從恿翁買一小星、即枯楊不能生稊、亦可爲娛老作准備、翁聞之、頗亦心動、於是出資若干元、納一小妾、年華正在青春、娶來數日、該女每日哭泣、似有嫌翁年老意、翁亦自悔、曰、伯道無兒命也、吾豈忍以衰老之軀、自誤兼以誤女耶、翁明與女言曰、子勿再以眼淚洗面、後當呼我爲義父、我則視子爲義女、稍待我夫妻數年、當爲子另行擇配、自茲以往、子可歡天喜地矣、女聞之、喜出望外、從此侍翁夫婦唯謹、直不啻重生父母、翁自作此事後、遠近聞者、無不稱道、乃善念所感、而年近半百之老婦人、竟爾身懷六甲、腹日膨々矣、先是翁有胞姪、垂涎翁之家產、聞翁買女不御、心始放寬、既又聞其嬸母有孕、於是心生嫉妒、日欲設法陷害之、產期將近、不肖子嬸必請某村某姓收生婆、爲之洗兒、遂先往、爲穩婆吐露隱情、並以數百金爲媼壽、倘後家產歸伊執掌、且許養媼之老、三姑六婆、自來善者甚少、媼貪其所許、而遂慨然應允、至期翁果倩人往請、媼隨之往、到宅未久、而婦人臨產矣、兒落地果男也、只聞呱呱一聲、後則聲息絕無、既將產婦安置妥貼、穩婆更去視兒、兒已氣息盡絕矣、穩婆佯驚曰、此兒方纔猶啼、何此際竟自氣絕、看來年近半百、氣血必不充足、故致此兒落地而夭、翁聞之亦信以爲然、而不知此中之鬼八卦、即其姪與媼之所爲者、方媼爲之接收時、早暗藏大針一枝、兒方欲啼、媼即以大針向兒心窩刺去、兒遂一痛昏去、不再作聲、豈知天不絕善人之後、爲惡者終當收露、不料當下毒手時、心中急遽、竟將大針刺斜、刺入空腔內、未曾着致命處、兒雖一時氣絕、稍一撥弄、尙能復活也、時在深夜之間、接收事已完畢、媼在翁前欲告歸、翁曰、夜深難以行路、何妨少待天明、媼以心懷鬼胎、力辭、翁許之、去時媼謂翁曰、兒死已多時矣、翁猶難舍難離、吾既爲之收生、無妨再爲送、假令歸家之便帶埋可也、免得明晨、又來多人觀看、翁以爲有理、令更爲代勞、意甚感激、媼挾兒出翁門、皇皇而去、至一小河套、遂以手撥沙、略將兒假埋、私自謂吾作此事、天地不知、鬼神難測、安知冥々默々之間、早有爲之監視者矣、翁家畜二犬、一大一小、小者係巴狗、日夜在床、不離主人左右、老年無子、恒弄之以破岑寂耳、當媼對兒針刺時、小犬曾在床頭、看得分明、祇以不會言語、故不能即刻相救、及媼挾兒出門、二犬暗隨其後、而媼未之見焉、迨媼將兒埋訖、得意而回、二犬急掘沙之土、露兒於外、小犬目視大犬、若令其急歸送信然、大犬遂走、小犬獨留以看兒、翁之親生女、嫁於某村某姓、去此不過二三里、犬直奔至該村而扣門、女家聞之、以爲有人、急出而開門視之、方一啓扃、犬遂入直至女室、女夫謂女曰、此非爾娘家所蓄者乎、女曰然、何故來此、其夫曰、聞汝母身有喜事、得毋因此而出別故耶、汝盍歸寧一望、以免懸懸、言次犬即以口銜女衣、促之使行、女對犬言曰、爾毋攙我、我稍事梳洗、即偕汝行、未幾梳洗已畢、隨犬去、行至半途、女欲再前行、犬銜女衣領之向小道行、女心知有異、遂聽其所止而之焉、少焉至沙河套內、見家養之小狗亦在、見女至搖首擺尾、似其來甚遲者、女前視之、有穀草一束、內裹初生小兒一、撫其心口、溫而跳動、急挽之偕二犬歸、歸見父母、問之產否、母以產而即死告之、女曰、兒現尙活、何以死棄之耶、翁夫婦聞女云、咸曰、爾何以知其不死、女急由衣底將兒出、並告二犬救兒之原因、翁夫婦悲喜交集、既登床撫伺幼兒、見兒心口、斜露大針分餘、以鉗拔出、正觀此針、知係穩婆所爲、遂請穩婆來、問其埋兒何處、媼曰、深夜之間、不辯何處、諒已葬野獸腹矣、問又奚益、翁將媼穩住、遣人至縣署呈訴、縣知事傳案嚴審、媼始吐出眞情、悔已無及、翁之不肖姪、以謀產殺害人命論罪、陷身囹圄之中、亦皆人自害者矣

挽黎聯語

繼大明太祖而興、玉步未更、佞寇豈能干正統、與五色國旗同盡、鼎湖一去、焦（言旁）周從此是元勳
中華民國遺民章炳麟哀悼

九萬里有幾人、開國成家、富貴浮雲、功名流水、十八年如一日、生離死別、交情金石、道義河山
王芝祥敬輓

舉義總師干、江漢歸心、漸見四方壯雨被、親仁營里第、津沽娛老、何期一夕大星沉
碩威將軍徐邦傑敬輓

太璞不離知厚重、高宵無恙騁游觀
徐世昌敬輓

統一將成、敢忘後起責、共和底定、願慰在天靈
天津警備司令傅作義敬輓

崛起開改革之先、獨有千秋無勞史官論定、終身以和平爲念、心傷十事留與後人謳思
孫洪伊敬輓

革命會當成功、頗以克明舊制適合國情爲念、彌留覺夕草遺書覽者有感、志安本諸素願、溯自再造共和、重張法統到今、憂患頻年、盧前席後死何堪
湯漪敬輓

由伏劍以迄居元、四十年虎步龍驤、史筆特書傳直道、歷多難而成統一、廿二省南疆北界、天閽垂涕慰英靈
李慶芳敬輓

是革命元勛、一代令名開史乘、正南風大競、千山立馬想人豪
第十二路軍總指揮李品仙敬輓

開山盛業昭惇史、屬纊仁言感路人
王揖唐敬輓

倘留黃札憂當世、同爲蒼生惜此人
段祺瑞敬輓

惟大英雄、能變時局、是眞道德、必重民彝
王士珍敬輓

休戚與億兆相關、慷慨遺言、爲憂國難兼民瘼、艱危痛元良遽喪、縱橫老淚、既哭中山又我公
周震鱗敬輓

武昌起義、洪憲却封、順逆最分明、毅力堅操維國體、革命觀成、遺言示儆、死生關定數、息爭禦侮見婆心
方本仁敬輓

革命起橫戈、芳草晴川餘武漢、讜言傷易簀、白河明月黯津沽
閻錫山敬輓

學生文藝

學生叢世傑、十八歲、山東文登縣人、前在威海衛同文學校肄業、現在本校初中一年級肄業、茲令該生抄錄課文數篇、敬祈方家教正

晚望（叢世傑）

夕陽漸漸的淡着、似乎不忍與我們離別的樣子、終歸於黃昏、暮色漸漸的濃着灰色以至於黑暗、於厭惡一切的東西似的、好像是他就用那黑幕、把宇宙間一切的東西、都罩着了、在這夕陽反映、和暮色漸濃的當兒、那茅屋裏的炊煙、絲絲縷縷的、和暮色相連、野外的牧童、騎着牛背、吹着竹笛、似乎也要回他的茅屋了、天空中的烏鴉一群一群的飛着、啞啞的叫着、飛過了屋頂又在樹上盤旋了幾回、才各尋着自己的巢枝、都歇下了、一會兒連對面的東西也看不着了、我就迷迷糊糊的、出神了半天、忽然一輪明月、湧現的掛在樹梢上、地面上穩穩的承受着他的光亮、那迷迷糊糊的黑夜、已都變成銀白世界了、有一隻小鴉、忽的一覺醒來、他以爲是天亮了、於是他就吵起來、把一些的小鴉、都被他由夢中驚醒、還有幾隻老鴉仍然彎々頭、縮着頸、連一動也不動、於是這些小鴉、飛的飛、跳的跳、叱的叱、吵的吵、很雜亂的鬧個不休、有一隻老鴉、被他們鬧得很煩、便伸伸頸展展翅、躍上樹梢、很威嚴的說着、孩子們、還不靜着睡一點嗎、鬧些什麼、這是月光、不是日光啊、

他說完了、以後仍然回到他的巢裏去了、小鴉們被他說的、吵的也不敢再吵了、叱的也不敢再叱了、在這剎那之間、很雜亂的聲音、一齊都消失了

露宿（叢世傑）

夕陽下、暮色漸濃、炊煙上騰、飛鳥歸巢、牧童農夫山樵漁翁、無不歸宿、以資休息、惟彼可憐之難民五闌夥、討論歸所、無奈終無所歸、即幕天席地、曲肱而枕、其眠能安乎？晝則扶老攜幼、沿街行乞、所乞不足食、大者爭、小者號、終於飢腸轆轆枵腹而臥、嗚呼！惜哉！其生活之艱難困苦、可知矣、然是民者、果何民耶！非我同一之民耶、何其衣服襤褸而黃肌瘦之如是耶！凡觸於目者、未嘗不惻然於心中、因憶我國之秉權位、張爪牙、殘民以自肥者、居衣則錦繡、食則珍、則華樓、行則車馬、而猶以爲不足、彼等金錢之富、勢力之雄、果何自來耶！豈非忍痛受苦諸難民之膏血耶、言念及此、能不切齒、然則難民之露宿、彼等使然也、且不止風侵日蝕而已、不幸遇如狼之警察、似虎之巡捕、威嚇脅迫、又不知待何處也、嗚呼！傷哉！

送張君韞反里（孫永潤）

鳳城省立二師範生

車馬聲中好送行、笛聲起處離龍城、陌頭楊柳含愁意、送別諸人淚雨傾、

其二

鷓鴣聲裏雜流鶯、蜂蝶別離也繫情、終是子規多抱恨、替人啼血到天明

暮春

東皇告退日偏長、閒看落花過柳塘、最是詩人管閒事、問他何故不飛香

其二

韶光如駛復如流、野草鮮花都帶愁、啼鳥枝頭猶泣血、落英滿地無人收

感懷

萍蹤無定走風塵、那得鄉書慰客身、怕是月明三五夜、鐘聲撞碎旅人心

其二

快樂人生有幾年、閉門久欲證塵緣、崢嶸傲骨難容世、只有鶴梅許往還

春閨（婁萬成）

鳳城省立二師範生

三月桃花正向榮、春閨幽怨繫離情、昨宵鄉里傳來信、猶說山西未息兵

河干小立

風和日暖艷陽天、波浪不驚魚自穿、畢竟河干風味好、船歸滿載香花煙

香（墨農）

鼻之於味、有同好焉、故人莫不喜聞香氣、而惡臭味、天性也、有愛臭味而嗜吃狗屎者、則自賀蘭進明始、然臭味之於人、不用說用鼻子去聞、即便用耳朵聽去、也覺得不堪、若以談「臭」的文字、供獻給閱者、恐怕難免人人掩鼻個捫耳、蓋大熱天誰也不願聽聞臭味、予爲順「人情大道理」、遂舍臭而談香、若粱香、若花香、香之義至泛、若化裝品香、皆各有其爲香之點、然而有明明係臭而偏要說香者、如□「臭汗」爲香汗、則含有馬屁風味、尤以牢騷詩人風流才子爲好用此等「倒裝字」、吾嘗謂花卉之中、當以茉莉香爲第一、清風送來、饒有名士風味、頓覺心脾開闊、俗念都無、故曰「清香」、晚香玉卜夜而不卜晝、其香氣不茉莉之「清」、而無茉莉之雅、且恒動人肉欲作感覺、故曰「淫香」、白蘭花給稱黃蘭、其香味頗濃、無茉莉花襲人之氣、且戴一天則香味漸失、臭漸厚、故曰「賊香」、桂花之香、採時太晚、須於八月十五、始吐香氣、且其香多摻入食物中、有香而無香的資格、故曰「死香」、化裝品中香胰皂之香氣、爲時甚暫、曰「浮香」、香水之氣味、濃而不久、曰「十匯香」、香粉之香氣、平鋪臉上、祇以白水一瓢、即能洗去、曰「野雞香」一置茉莉於砲台煙筒中、不移時煙作被薰、香撲鼻、吸之如服一付清涼劑、而吐出之煙、又皆含有茉莉香味、大有吹氣成蘭的意思

廢除馬褂之我見（恒光）

現在正是伏暑炎熱的時候、我們看看、許多人穿着白色長衫、偏套件黑色的紗馬褂、他們自己、徃以爲當以爲不如此、就不算講究了、他們的心理、爲馬褂這件衣服、是四季中所不可避免的、

我看實則不然、按物理學來說他們、這黑色馬褂、他們不能不承認他們是根本錯誤了、黑色是最能吸收日光的、暑天時候、防熱之不及、怎還在身上加些吸收日光的東西呢、對於這個問題的正當答復、可以說是他們好美心盛、並且富有保守天性、缺乏創始能力、若說他們不講衞生、未免太冤枉他們了

馬褂的材料、必要質貴價重、爲的是露在外面、給他人的眼睛、時相接觸、至禦寒防熱與否、則毫不顧計、這樣、不但不經濟、並且失掉了原有眞誠

爲禦寒計、我們就當多穿棉厚的貼身衣服、用的材料自然不必太好、爲防暑計、任何色的馬褂、是一概要不得的

處此凡百革新時代、我們就不當對於一切、都泥守成法、不肯輕自破壞、應往利害方面上着想、利者興、害者革、那我們不愧爲現代的人

廢除馬褂之說、已高唱入雲了、但許多人還在那岐路上徘徊着呢、依我看、馬褂是必須廢除的、管見如此當否、還以質之高明

神松（樂亭雜俎）

信道不信神、言人不言鬼、此正論也、雖然、古之人神道設教、如基督、如回回、皆爲一神教、惟中國向來爲多神教、所信以爲神者、其多不可極紀、大而天地山川、小而草木鳥獸、皆能成神、皆爲立廟、而供奉之、吾嘗恨封神演義一書、不知誤盡多少無知之流輩、朴費多少有用之金錢、如修廟宇、塑神像、燒香紙、燃炸炮、演戲劇、破士夫、誤職業、試問所塑之神、果屬誰何、大概封神演義、所捏造之人名、所影射之事實、凡中國之名山勝地、多被廟宇所占據、而國產大宗、多被一般不養父母、不納國課、滅種弱國、僧徒、所之揮霍、然而韓昌黎闢之不盡之佛老、各屬三教之一、尙能範圍人心、不外神道設教之宗旨、可怪者一石一獸、一草一樹、往往奉之爲神、爲之立廟而供奉之、不亦愚之甚乎、敝處東北、距萬家鎭數里之任家屯、其西南大山之麓、有一小山、其形正圓如荷葉、以九星論之、當屬貪狼木、南連山、北臨河、所謂一邊失險落空陷、以九星論之、當屬破軍金、但如帽角耳、尖如角黍、銳角攢天、左右平均、如子路遇丈人、垂拱而立、巋然端好、有一松樹、生於正中、團團如車蓋、使劉備見之、必曰、他日發跡、乘此車蓋也、今已合抱、皆視爲神、未有敢動其枝葉者、相傳古昔、曾有兩方人擇香紙麥飯、祭於其下者、此樹影、曾照入伊家水缸中、多年始訪得之、此神樹也、又傳有一木匠、不信其神、斧彼鋸彼、擬聘爲棟梁之用、誰知此樹、不但不肯出血、且有嚴厲之拒絕、拒絕奈何、鋸口流血、木匠亦吐血而亡、後遂無問津者、此係父老傳聞、並非目見、無徵不信、二十年前、俄人來修鐵路、築橋需石、四方石匠、多來謀衣食、有王石匠者、復縣北關人、與陳幸諸石匠、合夥開山勞石、端陽節、諸夥計大吃大喝、歇工一日、王閱松山之美、獨往觀之、在松山上、墜崖而死、々法如何、無親見者、有謂吃酒爛醉、偶然失足、死於酒、非死於松也、有謂是日大風、臨崖未及勒馬、死於風、非死於松也、究之、是否松神作祟、無法可辨、然自此以後、人更神視此松、並無敢作褻慢語者、況敢斧彼鋸彼乎

揮汗譚漫（恪容）

衆人不曰衆人、而曰烝民、予恒思之而不得其解、迨雨後熱氣薰蒸、一個個汗出如漿、好似悶在蒸籠之中、始恍然烝民之意義、原來如是、不禁嘆古人用字之妙也

煎也、炒也、烹也、炸也、薰也、煮也、燒也、烤也、雖說樣樣俱全、極治庖之能事、只是在此炎威逼人之時、不但咽不下去、就是聽了這些名兒、也要出汗

同是一汗、出在女子的身上、其味就香、出在男子的身上、其味就臭、嗟乎、汗且如此、人何以堪、孰謂當年重男輕女哉

出汗之際、穿上件馬褂、也有好處、或曲什麼好處、應之曰、大可表示自己有汗馬之勞也

手淫之害及其治法（丁樞保）

手淫之害、較大於炎疫、犯此惡習者、多在少年、往往且日伐之、以而促其生命、其發現之病狀、爲腦神經衰弱、記憶力缺乏、作事易倦、腰痛頭痛、動輒發怒悲泣、陰莖軟弱無力、精液中精蟲、或全失交接之力、而成陰萎症、夢中漏泄精液、或時有精液之漏泄、而成滑精症、四肢無力、軀體細瘦、不良於行、立足不穩、不能支持、其軀體手指發顫、眼中無光、看力衰減、眼睛陷滅、耳鳴重聽、頭中時發眩暈、而如土色、皮膚蒼白、全呈病態、筋肉弛緩無力、睡眠終夜不安、心跳驚悸、腰部酸痛、身體及精神均起障害、終日昏々、如在五里霧中、思考漸漸減退、而歸於消滅、關節疼痛、消化力障礙、胃臟痙攣、血液衰減、胸部充塞、皮膚腫潰、全身枯槁羸瘦、神氣黯然、如爆人院之偶、毫無生氣、或成痴愚、或致自殺、或卒倒天死、或幸免早死！而長爲病夫以終身焉、夫無論何事、皆可防患於未然、獨至手淫之惡習、暗害心、負愧衾形、爲父兄不及知、爲師長不及覺、欲防之而不勝其防、故其爲害、猶如是劇烈也、吾自愛之少年、能毅然決然而悔改乎（未完）

週聞

在此夏日方長褥暑薰人苦悶難堪之候不早速覓諸納凉寶筏將來褥暑之痛苦向難人告艱無人替爲之故中等人族兼高級紳家未有不準備遠遁褥暑、人之良法常見避居海濱及名山大廈之地得此種美滿均由金錢使然庶無恒產者不能爲也側法欲行飲用冰水果瓜什物猶能易結疾病故官府恒出頭取締且各人亦自知省察故災疫抱圍之身體若求康健破鐵難尋無路投奔中

獨一

良方各人宜備

黑色補丸一打

以濟炎夏之苦所霍不資而功效偉大不但能敵抗多恙雜疫猶可解除汗汁臭味之氣君若不信以虛弱強壯兩相比較孰是孰非服黑色補丸自然信之其外各色虛弱等症立使爲強爲壯何人敢言不湊正當功效

保健人類之福星非黑色補丸何？

眞正黑色補丸裝飾之式樣

凡由腎虛發生各症　服之非常有效　強精固腎　如無病常服體質強壯　精神充足　永保無腎虧之虞每打大洋十元　半打五元　外埠函購郵費在內　各大埠設有分行　各大藥房凡經西藥者均有出售

總發行　上海英租界　瑞有氏藥行

招募　關東洲內代售處請至大連西崗同德藥房內詢洽此佈

美女牌葡萄乾

二甲

第一補血妙品

用
美女牌葡萄乾
做糕餅點心
家常小食招待親友
隨時可做必定歡迎

東三省總經理 大豐洋行
本行 大連市愛宕町二三

印有精美食譜索函附郵票二分即寄

大連市大山通十一番地

正隆銀行

電話代表番號七一二一番
振替貯金口座大連二一二〇番

資本金 貳千萬圓
諸積立金二百四十六萬五千圓
頭取 安田善四郎
相談役 安田善次郎

支店出張所 派出所

本銀行於日本內地朝鮮南滿洲中國內地有三千餘之匯兌處
本銀行爲關東州地方費現金事務辦理大連市金庫事務辦理處
本銀行與臺灣銀行特約辦理外國匯兌事務

營口、奉天、旅順、長春、開原、天津、撫順、鄭家屯、四平街、青島、哈爾濱、安東、鞍山、公主嶺、瓦房店、松樹、大連市小崗子(電五三〇〇番)大連市沙河口(電話沙河口一五番)奉天小西關哈爾濱傅家甸

▲定期存款利子(一個年)七分

注意國貨

官准存案 提防假冒

家味芬芳香甜適宜
口中常含解真妙品

午百商標

懷中常備之神劑
人人必需之雲丹
健胃清心
避疫解暑

雲丹

大包每包藥價一角
總發行所營口義興成餘記藥行

電話一千一百六十三番

經官化驗純粹國貨夏令消暑驅毒清腦防疫衛生殺虫人人必需全國馳名功効無敵之老牌雲丹已經發售了

主治効能

胃不消化 時行傷風 中暑中寒 時疫急痧
口臭牙痛 子午吊脚 竅閉關塞 赤痢血痢
嘔惡心跳 大便閉塞 四時時疫 舌燥口乾
水瀉痢疾 腹脹噎膈 霍亂吐瀉 肚痛胸悶
頭痛燒熱 宿酒痞塊 煙酒暈船 食不消化

定價表

大包現大洋五角
中包現大洋壹角
小包現大洋五分

營口西大街 電話一一六三
義興成餘記大藥行
總發行所

肝火之爲患

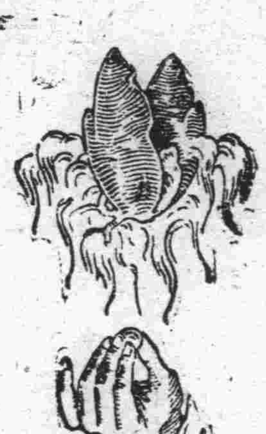

肝火之爲物。肉體方面。引起口臭。精神方面。引起激怒。取厭於人。爲患最大。平肝方法不一。而其最簡便最神效者。莫如購服第威德潤腸丸。一粒入口。口臭頓除。數粒服下。肝火全消。君如不信。請嘗試之。

第威德 潤腸丸

價格低廉祗售二角
各大藥房均有出售

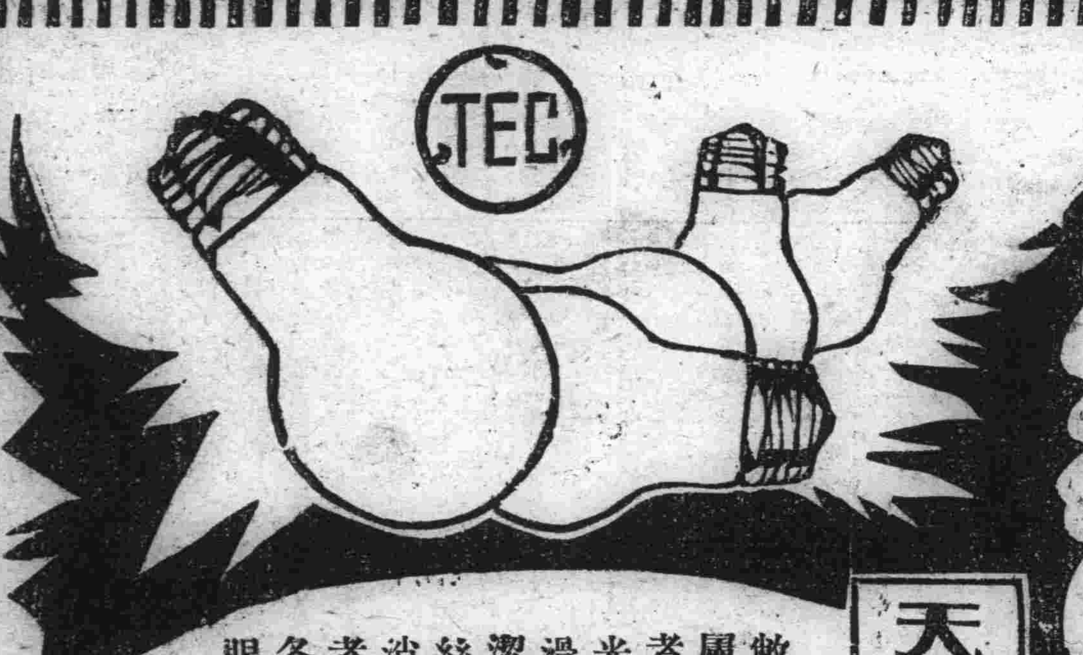

天威牌珍珠淡氣泡

敝社所新發明之珍珠淡氣電泡乃由光學專門技師在敝社直屬之研究所考查世界各國照明學理加以技術的方法而造成者材料特佳外容美觀內面磨砂光亮雖强決不眩目其放射之光綫緩而和清而爽視之宛若珍珠故名之其外殼全面非常光滑故汚垢積塵等決不妨碍而易於拂拭無論何時可保其特殊潔淨之面目及於吾人衛生上大有裨益爲其內容乃選純精炭絲復充入瓦斯淡氣其放出光綫借賴瓦斯氣之助光亮特强故消耗電力藉得節省顧此珍珠淡氣泡中外馳名爲各界所歡迎者番敝社爲酧謝東省之主顧起見特大舉輸入以貢献伏祈各界
賜顧無任歡迎之至也

(公司設 大連、哈爾濱) 齋藤公司
總代理店 丙寅公司

大連山縣通二二四番地(大連取引所內) 代表番號電話七一二二番

大連取引所信託株式會社

資本金 千五百萬圓
拂込濟資本金 六百萬圓
專務取締役社長 田中喜介
取締役兼支配人 本多忠孝

最新美容法的秘訣

西洋有句俗語說美人得遇七個缺點這句話眞正不錯自古至今好美愧醜是人的常情而且近代以來更爲勇躍因此有種々的美人容化粧法發現出來但是服用此法的人很得注意否則誤採其法必受其害西洋人有欲美容的服用一種毒藥名叫亞比酸此藥雖能化美容粧往々有中了毒傷害生命的而且現代的化粧品雖未有毒僅不過有艷美外觀的效力並沒有助長身體健康的性質比如白粉染毛劑和衛生香粧品中首屈一指的皆不過能使陳腐艷麗一時而已時下在敝美容化學研究所內費了多年的苦心依吾們東亞人種特有的皮膚素質研究一種用配合的高貴美容藥料叫作雪肌精此雪肌精是完全無缺的美容藥品敷用後配合中的漂白劑由毛孔浸透皮內將肉皮的黑色素溶解排泄出來能使皮膚細膩面色美白芬芳經久不散其他面皰雀斑粉痣酒斑痱容一切皮膚諸症都能完全除去而且配合中其他的藥料並有助長血液循環的作用此乃本品的特長有意化醜爲美的諸位請速用雪肌精發賣大稟的美麗雪肌精每瓶一元每打十一元

總批發處 大連市山縣通九十一番地 順和公司

經理處

大連監部通 華泰大藥房
大連浪速町 華西大藥房
大連西崗子 德記西棧
金州南大街 德記藥房
哈爾濱道外 泰華西藥行
營口二道街 中西大藥房
營口魚市口 五洲大藥房
遼陽西大街 義和堂藥房
奉天四平街 大德生藥房
奉天鼓樓南 五洲大藥房
安東中富街 東益增號
鐵嶺西門裡 義和堂藥房
長春北門外 中西大藥房
長春北門裡 興亞大藥房
奉天西華門 永年大藥房

市民全體均可利用之 大典紀念事業
第三十四回市會之議案

大連市之第三十四回市會中、關於大典紀念事業、於二十四日午後、在市役所開會、協議大典事業之計畫、係爲普遍的市民全體均可獲得利用在大連市之建設基本案

第一案 大連市建設公會堂 建設費三十五萬圓、地址在大和旅館後身之空地內、置公共的事務所、俱樂部爲集會之便易、並設食堂等

第二案 設置大連兒童遊園 除在滿鐵社宅附近既已設有者外、更在市內再設六處、設備關於兒童遊技及體育等機械、每一遊園地在一千坪以上、建設費三萬圓、經常費每年六千圓

比外更關於市之體育運動博物館之建設、學校園商工館等、亦均在提案之中

一、建設市民體育館、建設費約二十萬圓、內設面交案其他等運動器具

一、建設大連博物館、建設費約三十萬圓、建設博物館商工農業、地理歷史美術考古其他諸般之設備

一、建設中央學校園、市中之小中女其他各校之代表聯合、向市之請願案建設費二萬一千圓、經常費年額六千圓

一、建設商工館將前記之公會堂與商工館併合案

關於以上各項協議、贊可與否、決定後、再爲繼續興工云

業經豫定之 遞信局豫算 待部長取決

關東廳遞信局、爲編明年度之豫算、會在局內開豫算會議、查定各課各所要請之豫算、現已查畢、專待關東廳西山財務部長歸任取決、據聞其內容、明年度豫算總額七百十六萬六千圓、比本年度之實行豫算額六百六十萬圓、特爲增加以相當之鉅額、其所增加者則爲繼續事業費、其外即爲大連東京間設置短波長無線、及優遇現業員費補空費等、至現業員之優遇法、經種種研究之結果、自明年度起、廢止從來之二十四時間勤務制、採用八時間之勞動制云

二十日間之 交通事故數

市內四警察署管轄地方、最近之交通事故、日必發生數起、自入七月、則交通事故尤爲大增加、自本月一日起至二十日、合大連小崗子沙河口三警察署之交通事故件數、共爲二十件、內中即死者一名、治療在二十天以上者、重傷三名、輕傷十名、內中自動車事故占大多數、小崗子合計十件、重傷一名、仍以自動車事故居多、沙河口合計六件、無重傷及即死之者、六件中有五件爲自動車事故、其一件爲電車事故、總計共有三十七件、關於交通事件、據大連警察署中井技師談謂、夏季因爲天氣暑熱、自動車及其他營業者及行路之人、均有任性之風、致發生事故、此爲一大主因、現比兩三年前、一般交通者非常激增、如自動車數亦經增加三倍有餘、然警察當局之交通取締巡察、倘未增以相當之人員、交通事故、當然增加、並非可盡責運轉手技術之劣、通行人之缺點也、然運轉手中、因有劣者、總之交通巡查巡捕、有附以如日本國內同樣特權之必要云

秦東日報事件 在覆審部控訴 判決仍需相當時日

係爭中之秦東日報、對阿部眞言氏請求返還發行權及其他各項之事件、去年十二月經判決告勝訴原、阿部氏敗訴、其勝本於本年七月二日始行送交阿部、阿部氏即向高等法院覆審部取控訴之手續、其判決之主文如次

主文

以被告名義於大連市奧町泰東日報社內發行之日刊漢字新聞紙泰東日報之營業主、判決確認爲原告者所有、以被告名義於右記之泰東日報社內發行之日刊漢字新聞紙泰東日報之發行名義、須立取變更原告名義之手續

被告於泰東日報社內所使用之如別紙目錄記載之物件、須立即交還原告

原告之其他請求棄却

訴訟費由被告負擔

原告對主文第三項之部分出金三百五十圓以作保證時得假執行

阿部氏遂即取控訴之手續矣、假執行之件、於覆審部至裁判之確定、當然停止、現在該社仍由阿部氏經營、覆審部如何判決、尚未可知、想必需以相當之時日云

因悲觀自縊 善堂備棺掩埋

市內清雲台二十二番地居住之陳文壽年四十二歲、年前在某處充當瓦匠、賺錢頗夥、遽然發財、竟忘却本來之職分、吃喝嫖賭、無所不爲、近來床頭金盡、無法支持、故常抱悲觀、欲脫此污濁世界、找其安樂之鄉、事至二十三日午後一時許、竊其同居之文可因事赴小劉家屯、家中僅餘文壽何人、此及文可去後、文壽復行悲觀、思前顧後、終念以死爲快、於是即以麻繩投繯而盡、於午後七時陳文可由外歸來時始行發見、惟爲時已晚、救之不濟、遂報告大連署、該署據報後、立往檢驗、盤問事實、判明詳情之後、當飭宏濟善堂備棺掩埋矣

短縮辦公時間 增築新社宅 鐵道部之計畫

滿鐵沿線各驛辦事員之辦公時間過於冗長、鐵道部有見及此故決意增員、以數分配縮短時間、至於分配人數及地點、與分配額數諸問題、曾屢次考究、近已議得成案、決定自今年十月、增員四百五十名、對於彼等之社宅、更由來年度豫算費中、提出工費四十六萬圓、修築社宅一百三十二戶、四平街三十三戶、瓦房店二十戶、大石橋十八戶、橋頭十戶、於今秋落成、如新宅不足用時、更令其散宿各處空房、據聞自增員消息傳出後、已到滿鐵本社道部人事係、各地從道事務所及各驛、攜履歷書報名者、絡繹不絕、現竟達千名以上、失業無聊、現曾極力開始求職運動云

電車急行中 扎斷學生腿

大正通日本小學校之學生相馬元會年十一歲、於二十四日午前七時五十分、在伏見臺工業學校西方、向學校進行中、忽被由水源地向碼頭行之三號系統四十四號電車撞倒、左腿鮮血淋漓、即行昏過、當被他人擡送滿鐵病院、刻下治療之中、聞電車運轉手爲羅啓運年二十五歲云

負傷人呻吟病榻 兇犯將嚴懲

小崗子四十七號妓館主人王慶海及其弟王慶蘭等、群毆其下處同院所住李俊山及其妹李氏等情、曾誌前報、茲聞李氏在仁濟醫院、傷勢頗重、呻吟病榻、頗堪憐憫、李俊山因畏王家弟兄兇蠻勢力、亦不敢理論興訴、而行兇之王慶海等、至今尚未聞官署與以相當之懲辦、深望小崗子警察署司法當局、爲保障人權、維持治安計、嚴重懲辦王等、以免其再接再厲也

露市西納涼場 新世界開始

近二年間、每年必在中央公園、設備納涼場、以備市民之乘際納涼也、本年因市面不靖、公園樹密、倘若發生意外、實爲納涼上之一大不快事也、故有泰東報發起、於露天市場西部空地、開設新世界、以作納涼場、刻間大部分工程、業已完竣、將於二十五日、開場之場內所設之店肆、報名參加者極呈踴躍、場內主要游藝、設有洛子京劇兩班、刻已前來、當開場之日、獻其色相於舞臺之上也

天理教支會 開聯歡宴會

日本天理教關東州支教會會長兒島氏、於二十三日午後六時、在泰華樓設席謝宗教聯歡宴會、招請市內中日官紳、中國人來賓有大連公議會會長張本政、及傅慎亭、李文權氏等、日人來賓有泰東報社阿部氏、本報西片社長、宏濟救療所平田所長、當中日來賓共有三十餘人、當由兒島會長致歡迎詞、對於天理教主旨亦有所闡明、頗極一時盛會、至晚八時、賓主始行盡歡而散云

替人賣煙土 被警署捕獲

市內和順旅館客拉子張乃祥年三十四歲、近來託某旅客由煙台秘密帶來煙土約百兩、許張因爲人交際狹小、無法變賣、故囑託現在山手町B區九號之一居住之比來洋行之外櫃張雨亭年四十四歲變賣、不料消息不秘、竟被大連署之刑事翟實春氏偵悉、注意彼等之動坐之中、張雨亭果於二十三日、以土至寺兒溝千代田町六番地榮陞樓小賣所出賣、於是張於二十四日竟行被捕、刻下追審餘罪之中云

南關嶺之強搶犯 供出餘案頗多 二十四日解交法院治罪

大連警察署自因南關嶺發生搶案後、澈底的搜查之結果、在南關嶺貯炭場十一號、將犯人陳得芝年二十八歲逮捕、下獄等情、已誌報端、惟還在審問之中、竟供出犯罪之事實頗多、爰誌如下、陳從某共謀之下、於客歲八月十日午後八時與時適有一老者由該路經行、當被彼等擊倒、搶去現洋四元、立行遁去、又於本年舊曆四月下日午後八時與張老六在周水子會泡子崖北溝裡以木棒毆傷行人、當搶去小洋八角、悠然而去、又於陰歷四月四日午後九時許與張王于等數人從商之下、特至南關嶺會前鹽屯七十一番戶馬天智家、破窗而入、當時立將馬某綁起、搶去現金六元小洋八元八角、即行逃走、於六月十二日午後十時闖入三道溝五十一番戶王明父與老六等秘密凝議後、遂後家、任意搜翻之下、搶去小洋八角及其他零星物品頗多、共值洋十元、該署判明的確之詳情後、已於二十四日午前解送大連地方法院矣

司法制度改善 警官異動後之初次會議 大連署提出議案

關東廳管轄之全滿警察署長會議、於二十四日午前十時在關東廳開會、大連署於此會議席上、提出司法制度改善案、努力促進實施、此回之會議爲新異動各警察官第一次之會議、當必提出以多數之新問題云

邊氏新築落成 道德會送匾

西崗牛積堂主人邊清泉氏、熱心公益、關懷慈善、對於萬國道德會、尤提倡不遺餘力、刻因邊氏在石道街新築房舍落成、道德會同人、特爲製匾作賀、擇定本日送往懸掛、該會學生全體往賀、石道街當必有一番盛況也

盜墓與劫路之 兩犯解法院

現在市內老虎灘會老虎灘屯居住之曲永剛年二十六歲、掘墓行竊被捕等因、已誌前報、惟在官署審問之下、彼不惟供認於本年三月同周茂偕竊老虎灘會之李桂芳母之墓外、於民國十四年四月、曾竊嶺前屯李桂芳之妻之墓一次、該署問明詳情後、遂於二十四日午前、解送大連地方法院矣

又有劉芳亭者年二十七歲、於月之十五日午後三時二十分、在監部通五十二號地附近、搶劫通行中之奧町協源昌櫃夥趙旭立之金票貳百五十元、移時被警崗捕獲等因、當時已誌於報、現經大連署審問之下、已供稱事實不諱、故已於二十四日解送大連地方法院

訴訟珍聞 父控子僞造文書 孫控祖侵佔土地 一家子全是橫領犯人

有守財奴史錦章者、年五十九歲、現在大連管內小平島居住、於十年前、即行分居、獨掌門庭、性極吝嗇、視財如命、故在該附近購買土地建設房屋頗多、而現又視菜園發財、故又大爲開墾、植以菓樹、比及今日、竟成爲碩豐富之一大實業家矣、奈刻薄成家、理無久享、其子則大不然、平日之間、非嫖即賭、凡足煙花柳巷、無日不見其足跡、揮金如土、濶綽非常、是故人皆以無子稱之、其父雖諄諄規勸、奈忠言逆耳、滿未在乎、以表面觀之、雖惟命是從、然暗地仍進行不急、但乃父因北地吉省有荒、故由民國六年起、每年赴北一二次、以便整理、事至民國七年三月上旬、錦章々行赴吉監督開荒時、家僅遺其妻及其子等三人、近因北地荒田、竟行開好、故於十三年十一月三日、由吉洞家中事、整頓家園、而史因赴北後、對於旅順西町三十番地所有之房產八間及石料二十七坪、疏於整理、特於客歲四月一日、至旅順調查、爲時該房產已歸他人之所有品矣、由史錦章之手、轉賣與徐春山者、毫無覇占可言、史見景後、知有變故、遂回訊其妻、其妻不知、及問乃子、乃子不答、以致弄得史錦章盡夜不得安眠、蓋若斯巨財、被人白白拿去、焉能甘休也、嗣史曾以徐爲對方、提出告訴、然及官衙至民政署查看印鑑時、與史錦章登記之印鑑毫無差錯、因是敗訴、史因冤未申、故時刻調查事實之究竟、結果竟判明爲其二子、史興國年三十五歲所爲、因是於二十三日以文書偽造、向沙河口署提出告訴狀、仰爲懲辦、該署據呈後、因照血族關係之刑法二百五十五條、橫領罪難以成立、故時對其偽造文書事、積極調查之中、但及官衙將被告史興國傳至署內審問時、史興國則強說有其母之分付、父子言語背馳、勢不相讓、以致惹得訴官無法審問、孰料父子正在吵鬧之中、史錦章之孫史春山、又以史錦章爲對手方、向沙河口署提出橫領告訴狀、亦乞爲追辦、原因爲春山之父故去、於十六日即將家督興發、於民國十一年九月相繼之手續辦理完竣、惟近來史錦章因土地昂貴、故大展技能、强占弱小可欺之春山所有之土地、深來得寸進尺、當去春錦章竟公然耕種、儼然歸已所有、春山雖出爲阻止、然力細無能、終歸無效、現下實忍無可忍、故呈報官署、按理公判、而免錦章之詭計特自、該署據清之後、極感離奇、以是目下調查於確原因之中、似此父告子、孫告祖之事件、實屬罕見、史姓之門風、依此事見矣

運轉手不慎 撞傷騎車人 担負治療費

市內飛鵬自動車公司之運轉手周立公、年二十二歲、於二十二日午後五時、操縱自動車、向埠頭進行中、至信濃町九十二番地前、偶而不慎、忽與乘自行車之陳德育(十九)演成正面大衝突、當經行車粉碎、人負重傷、當經他人擡送宏濟醫院、以應急之手術治療、始行慶生、然據醫師之診斷、總須三星期之治療、一切損失、悉由自動車方包償云

水仙請求保護 恐出賣他埠

關於水仙請求警署保護、欲與養母于氏脫離關係一則、本報業經揭出、但其中詳情尚有漏藏處、有水仙最痛心之事、概恐其母欲將水仙出賣他埠也、今將調查所得、再爲揭出、水仙本名大苓、二十一歲、山東平度人、八歲喪父、九歲渡旅、其母依李某過活、後移大連、大苓十四歲時、李某因無力贍養其母女、即逃之天天、當時大苓爲飢寒所迫、含羞忍辱、操作皮肉生涯、特賃屋於伏見台、生涯甚佳、于孫氏一旦飽暖、即忘却本來之面目、非賭即貼、大苓所賺之金錢、覺不敷其母之所出、每次賭博即負、每負或數百數十不等、所貼之客許某者、人其面、獸其心、關係向爲大苓之客、後爲商業失敗、效秦庭之哭、竟得于孫氏之青盼、留爲已用、許某由是以半子而兼居假父之位、又以爲未足、思欲一箭双鵰、從大苓之客之時、即欲同榻、聞亦取得于孫氏同意、蓋于孫氏年近知命、非此恐難編許某之心也、大苓若加防範、或當面斥責許某、不宜出此獸行、致觸于孫氏之怒、因此家庭、常起波瀾、四鄰爲之不安、于孫氏以大苓忤彼亂命、所以送之五號搭住、改名水仙、在五號每日所賺之賦、于孫氏必親自往取、近爲市面蕭索、事由路遙、于孫氏不予體恤、且非打即罵、今與許某磋商結果、欲將水仙出賣他埠、先遣許某到威海接洽、查水仙七載之皮肉生涯、每年必在三千以上、至今計之、不下二萬有餘、欲求脫離、而不可、且欲再賣他埠、其母天良何在、想賢明之當局、必當乘諸人道之宗旨、以超脫彼無告之弱女子、可拭目以待

法院事項

△起訴 原告葛培增被告魯樂軒請求貸欵金及欠賬欵金四百八十四圓一角三(七、十九)原告劉成均被告劉兆修請求貸欵金五百圓(七、十九)

△訴訟取消 原告邵玉明被告邵玉民外五名請求交還證書並抹消土地帳中之典主名義金百圓(七、十九)

無線電放送目錄

七月二十五日 星期三日

○自午前十一時行市(特產)錢鈔(股票)

○自午後○時三十分行市(特產、錢鈔、各地行市、新聞)

○自午後三時三十分行市(錢鈔、股票、各地行市)新聞

○自午後七時三十分 一、英語講座 大連商業學校 二宮順三 二、新聞 三、筑前琵琶(高山彥九郎) 四、義太夫 五、中國唱(大登殿)德浦八、榮單子八、付王天

氣預報

大連天氣豫報

七月廿五日 星期三 (陰) 南風或雨

美術印刷 新亞印務公司 大連市伏見町二八 電話三〇二二番

店舖出售 在大連市內最繁華最熱鬧之地點、現在營業中之某物店成績佳良、今因有故願以金壹千五百圓之價格與店面舖底全部讓與他人希望者請到滿洲報社內曲延接洽可也

中醫 李魁武 寓西崗大龍街同興藥房 呼出電話 三八四八番

水獺之肝 返老還童 肺病肋膜 靈藥 說明書索閱即贈 大連市榮町十六番地 分療所 佐佐木洋行

樓房平房出售 坐落大連市外星個浦附近新房共計七十八間分前後兩院電話電燈自來水客屋傢俱寢牀俱全能通汽車交通便利地勢高敞眺望絕佳有願購者請到大連伊勢町日本國際觀光局內池田商治 電話四七三一

度量衡器 製作修理販賣 此次新修工場已告落成、造能力既大故一價値廉減並滿洲可稱首屆一指並承辦各國度量衡器之刻碼 大連市惠比須町五十八番地 水上洋行 電話六九四一番

大連市常盤橋(市場角) 早川齒科醫院 電話三九七一番

尋子緊急廣告 愚子黃恩忠年十九歲、原籍交河縣、現居呼蘭縣、由去歲冬月離家、口中左邊有個虎牙、恐依男家姓齊、有謂在外營商、有謂投軍者、到處訪尋、均無實在、其母盼子情切、病至垂危、子聞此信、若不急歸、天良何在、特懇四方君子、如有知其下落通信者、謝大洋五十元、如有將其送回者、謝大洋壹百元、川資在外、決不食言 寄信呼蘭縣義信久轉交 黃益齋謹啓

遊廓十二號開幕廣告 啓者茲有遊廓十二號、前因遭災、又重新組織、在西崗宏濟街三十二番地、業致租定房座、所有房間寬闊、非常情潔雅緻、內容外觀、聘請上等姑娘多名、已到、已擇於舊曆六月初十日正式開幕、恐一般顧客、有未週知、特此登報聲明 主人 段鴻恩啓 電話七五五九

鳴謝 英商北英商務 永保險公司 敝號於三月廿三號早二點鐘失慎房貨只一部份被焚、經理王子詔有刀受傷、遂往醫治、敝號前在該公司保險、事後經該公司調查情形、實失損大洋壹萬四千餘元、已照數賠償而毫無留難、由此之見該公司資本雄厚信用卓著今特登報鳴謝並介紹各界諸君欲保火險者請往試之可知言之不謬也 哈爾濱道外頭道街 義和永啓

感謝名醫許作魁先生 啓者敝人老母久患胃口痛症、纏綿十餘年、屢經診治、效果毫無、幸蒙楊鳳山先生介紹延請西崗街八十八番地滿生堂醫士許作魁先生、診治僅用針灸手術五次、十載病症、一旦霍然、許醫士者誠爲連埠醫界之泰斗、釋其重負、古之盧扁、不是過也、感恩無以爲報、登諸報端、以揚其實、並告世人有患胃病者、速往診治、庶知言之不虛云 大連市西崗東關街 劉明謹啓

洞庭春菜館擇吉開張 啓者本菜館開設西崗子宏濟街三十二番地、新建洋式大樓、地鄰遊廓區域、招妓侑酒、異常方便、屋內陳設、均稱雅緻、番聘京都烹調師、於我國凉熱菜無一不備、各種全佳、擇於夏曆六月初十日開張、屆時紳商各界惠然肯來、一經嘗試、當知會炙人口非虛語也 西崗宏濟街三十二番地 經理人 劉顯堂謹啓 電話 六三一五番

請看 安東德泰昌蓆棧 本號開設在安東頭道街、專辦各處蓆等、價廉出售、特此佈告週知 電話四百九十八號

聲明尋人廣告 啓者敝夥于永源金州人年十八歲身穿毛白大衫白柳條庫褂於七月十七號午後五時乘自行車赴電報局拍電當晚未歸次日派人各處詢訪至今竟無踪跡現特登報聲明有能知其下落者送信酬洋十元若有尋着親送敝櫃者謝現洋五十元儲款以待決不食言 奉天工業區大馬路 東合公司啓

鞋行增價聲明 近年以來靴鞋原料步步騰貴鄙同業所以未即增價者實期其有落價之日以便廉價藉廣招徠初不料隱忍至今而原料愈行飛漲因不獲已乃經衆議定於陰曆六月初一日實行增價用維現狀自此後概無減價贈彩之舉尚希顧者原諒此佈 大連鞋業同業啓

康德記名醫重聘 啓者醫士高希珍者醫術精通名譽遠播早爲一般病家所倚重於去歲被西崗同興藥房聘去以故有手診治之病者失所倚今本號爲振興營業不負患病者之盼望特煩人仍聘先生返回以慰舊業而慰患病諸君之盼望焉 大連街裡浪速町 康德記主任康順五啓

啓者敝工廠製造各種鍋印方包鹿印條包紅ヶクラ包已拾餘載矣久爲各埠所適用茲爲振興實業起見特聘歐美化學家之技師人等不惜巨資採辦優等包料研究配合製成純良鴻芬金鶴美人獅等各樣香包其餘他牌不及備載其包氣味芳精美優秀不但除垢善於滋容潤顏誠衛生之妙品也兼代理美商卜內門各種二料子火鹹料碳油等貨恐未遇知特此佈告 大連市惠比須町二九 電話七九八五 振替二八五四番 源增興工廠謹啓

三德老牌 獨家經售 聲謝 生殖靈 眞正夏令補品大王 逕啓者、敝體素弱、頭暈、腰痛、形沈重、及食物不消、諸恙雜生、去歲秋季、醫治不效、大有生命之虞、與友人李松山君介紹、向本埠美商三德洋行、購得生殖靈二十瓶(即一打)服後、諸恙皆消、飯量大增、精神暢滿、返老還少 [illegible] 大連市沙河口元町一百三十五番地 于景沐啓

敬謝華商聯保公司付款迅速 啓者敝號日前失慎櫃面貨物舖墊等被焚幸事前曾由田維周君經手在紀伊町五十一番地上海聯保水火險公司保有火險但倉卒之間將該公司保險單焚燬仍蒙該公司查明損失立即照賠鈔票參千陸百陸拾壹元壹角八分足見該公司辦事通融賠欵爽快敝號身受其益用特登報表揚信用以鳴謝悃並介紹各界投保者知所採擇倘日後該公司第九十七號及六百六十三號保險單發現一概作爲廢紙合併聲明 大連監部通洪順祥謹啓

上海大戲院 七月廿一號起連映五天 中國空前絕後香艷巨片 武松大鬧獅子樓 韓雲珍女士主演 新人影片公司出品 下期預告 奪國寶

華北大戲院 陰曆六月六日起連映四天 大中華百合公司最新出品 後集 柳暗花明 主演 黎明暉女士 唯一香艷愛情時裝名片

經濟

銀價忽又增漲
錢鈔市場頗沸騰

茲查大連錢鈔市場銀價行市廿四日前場偶然人氣沸騰、一躍漲至一百零三圓二角、比較二十一日加漲二圓三四角有奇、爲六月以來之新現象、是日海外材料爲倫敦、紐約、孟買、各地銀塊一齊皆漲、一方美日滙兌爲四十五美金四分之三、上海標金三百三十八兩五、皆爲銀昂金賤之材料、上海華商盛行投機銀價前途尙有幾分堅勢云

十月限　八〇
十一月限　七〇

又十七日現在之取組額如左

七月限　四〇〇
九月限　四〇〇
十月限　六〇〇
十一月限　七〇〇

鮮銀券發行額

查前週末二十一日現在朝鮮銀行券發行額、共有九千五百七十九萬六千三百四十一圓、其中正貨準備四千五百七十萬一千九百二十六圓、保證準備四千九百九十九萬四千四百十圓

油房聯合會 特別研究會

大連油房聯合會二十三日午前十一時、開特別研究委員會、關於生產能力問題、設置調查委員一節、有所協議矣

錢糧商情

特產市場、二十三日之商況頗爲歡疲、二十四日受其影響、朝來、又因銀票堅定、各品買氣不振、商情極呈疲勢、唯高粱一貨、因市皆稀少、故無大變、大豆入貨、稍形增加、於是、市場更無不現皆前場、混保貨前、混保大豆帶皮開盤六元二角八分收盤六元三角其他皆無行市安僅二十車、豆餅開盤一元九角九分五厘收盤一元九角八分五厘安一萬四千片、豆油、開盤收盤、俱爲十八元安三千箱、高粱、開盤、三元五角五分收盤三元五角八分安、僅十車、包米、開盤、收盤、俱爲四元二角二分、安僅一車

錢鈔市場　今朝海外材料爲倫敦銀塊、二十七便士十六分之七、提十六分之五、期貨二十七便士十六分之七、提十六分之一、紐育五十九仙八分之七、提八分之七、孟買銀塊、六十二盧布十六分之十五、提十六分之十三、滙申、七十一兩四〇、大洋、一百零一元三角、日美四十五美金二分之一、美日四十五美金十六分之九、落四分之一、中美六十五美金十六分之一、上海標金自三百三十五兩一至三百三十八兩八、當市銀價、略呈軟調

大連近來麻袋輸入量

查近來大連麻袋之輸入數岡絲扛較之藍扛、大爲增加、此誠一可注目之新現象也、昨今以此作爲農雜穀之用者、已達相爲之數、向來藍扛之交易多在場外行之、而最近匪移至大連商品市場之內、茲將自六月上旬以來、於市場交易之數目錄之於左

限月別	數量
七月限	四〇
九月限	四〇

六月營業成績
金福鐵路公司

查金福鐵路公司六月份營業成績、因沿線各地物產出貨減少、致使將入減少三千三百餘圓、結局運費整入僅有二萬五百十九圓八角九分、其內容如左

種別	運費
旅客運費	一二三一三圓三一
貨物收入	八〇四四圓八四
雜收入	一六一圓七三

工業用煤增加
近年來各工廠整理妥善 人口增加遂有以致此

大連市工業用炭煤大致用於油房工業、雜種工業、瓦斯製造用、洋灰製造用、及其他等、此等工業用煤炭、漸有減退之趨向、然而最近二三年來、各種事業整理略有頭緒、及因人口增加、種種工業用品之需要額隨之增多、玆將民國十五六兩年份之使用量照錄比較

工業用煤炭使用量(噸)

工業別	十五年度	十六年度
洋灰	六六、三二一	七〇、三四一
發電所	五三、一四四	六五、三九七
玻璃	一六、三八〇	一四、三四五
磚瓦	一三、九〇二	一九、七五九
其他窯業	—	一〇、一四九
鐵工場	六、四八八	九、一七一
裝系	—	二、九六七

觀右表中洋灰磚瓦鐵工業及窯業用煤增多之原因、皆爲土木建築界興旺、發電所用煤之增多、亦因電力需要之增加、有以致之、玻璃工業用煤之增多、係因向來皆賴瓦斯爲動力之大連昌光硝子會社、業已改用煤炭之故、又瓦斯油房等用煤使用量大致如左

	十五年度	十六年度
瓦斯	一六、五三〇	一八、四四七
油房	一〇三、八三六	七五、四三〇
雜工業	五八、七〇六	三三、三〇五

如此反形減少之原因、係因瓦斯之需要量較玆未見增加、油房業陷於不振狀態、及雜

省長重民食
派員查物價

省長劉海泉近以市面錢法平穩、物價亦宜平定、前曾通令縣署查報物價、現爲洋查起見、開於日昨派員赴各縣詳細調查、以明眞相云(塵)

協同查物價
令警廳與商會

奉天省城連日奉票步見提高而各種物價仍未若何跌落、故一般貧民無不叫苦連天、迫於生活、當局爲尊重民生起見、特於日昨飭令警察廳協同總商會調查物價、以便入手平抑、師符維持金融之本旨云(生)

吉林經濟狀況
鮮銀支店調查六月情形

茲據朝鮮銀行吉林支店調查六月份吉林金融界及經濟界之狀況大致如左

●輸出市場　當月因入夏枯期故大豆及其他雜穀類之出貨比較上月大形減少、市場僅有空盤行市、交易全無、各種行市於本月中無大變動、月末大豆每斗二百六十三吊、高粱百八十吊、小米三百三十吊、(各種稅課在內)包米二百十吊、又當月中糧食市場之交易數量、爲大豆十六貨車、高粱三貨車、小米二貨車、更將當月中吉林站輸出貨物之大體示之於左

吉米一貨車　稻子三　洋火八
木四　大豆四九　豆餅四八
小豆一　麩子二　牛骨二
洋灰五　樹皮五　農具三
雜品三貨車

●輸入市場　夏枯期之通例、一般交易往來頗爲閑散、當月中華方重要批發商所交易之棉絲布數目、即棉絲二百二十捆、棉布四百捆、此金額共有十三萬五千圓、輸入品名數目如左

(單位貨車)
安平五　揮發油一　小米子七
麵五　紅糧二三　軌條一七六(吉敦用)
洋面三八　砂利七五(吉長用)　麻袋一
撫順煤九六　鐵作品三　榮城石炭一二
舊新聞洋三、洋灰二　砂糖六　燋炭二
卷良一　小麥二　木粉(香料)一
石油四　大豆一

●官帖市場　月初自一百八十一吊七百交始、三日漲至一百七十九吊一百文、其後一上一下、似小波動然、及至端陽夏節前、稍呈疲落形勢、十九日遂跌至一百八十七吊五百文、二十四日復回至六百八十三吊一百文嗣因時局平靜、漸現光明、至二十一日遂倡一百七十八吊七百文、月末爲一百七十九吊八百文、氣勢頗覺堅強

●木材市場　松花江水仍然順調舟筏移動、亦有相當之數、然行情堅俏、及銀貴所關連、買賣僅少、只爲華商一部分略有收買、大連安東方面亦有採購上等材料者、其後漸見交易往來、六月中木材着筏數量、爲原木二百五十七筏、其中於松一百五十五、角材一百零二、枕木五十二、製材品之定購、因時局影響及沿線各地行市旗賤所累、交易殆無、殊爲閑散、據查行市原木紅松杉每尺五圓五角至八圓、自松每尺四圓五角、至六圓、製材品行市紅松材一角一分、白松九分、又六月中吉林站之輸出數量

原木二五七貨車　枕木一三八貨車　製材八〇貨車　柏材八貨車　柚木一一車　薪額七車　其他者畧

此外由吉敦線各站壽出者即坑木三百二十車枕木四十車

●金融市場　夏枯閑散、特派市貨絕少、加之自上月來時局影響各幣交易牛步遲遲、雖逢端陽夏節、營口大連方面淸眼資命稍有移動及枕木業者喚起資金需要、金額連至相當之數、然皆平穩閑散、無可特舉者、查當地組合銀月末眼尾如左

存欵五七二　哈七三圓比上月末　減三六、〇九九圓
放欵一、〇六六、四九〇圓　同上增五、五二四二圓
滙兌受入六五四六六二圓　比上月中增二二二七二圓、
繳出六四九、七〇一圓、同上增一五一、一八一圓

中旬日本 對外貿易額

據日本大藏省主稅局調查、該國七月中旬之對外貿易如左

輸出　五〇、八四二、〇〇〇
輸入　五三、七五六、〇〇〇
入超　二、九一四、〇〇〇

按上年同期出超四百三十八萬圓、然而本年因棉花之輸入爲量頗巨、遂轉爲入超、又與上旬比較、輸出增加四百四十四萬八千、輸入亦增加九百八十一萬八千圓、自正月以來之累計、爲輸出十億四千五十三萬九千圓、輸入十二億七千七百十八萬八千圓、結果入超二億三千六百六十四萬九千圓、但上年同期入超爲三億六百零八萬

哈洋念三日漲至七十九元五角
屢次回收紙幣見功効

哈爾濱因數回收流通紙幣大奏功効行市漸騰、而步調良好、大洋行市至二十二日漲至七十八圓八角、二十三日正午七十九圓五角、將近於張行政長官所希望之八十圓矣(二十三日哈爾濱專電)

奉票愈提高
公主嶺之錢況

金融爲國家之命脈人民之命根、故善治國者、均以整理金融爲最要之政策、公主嶺金融情況、屢誌本報、本鎭金融、以奉票現洋金票三者爲流通之主幣、鈔票次之、一月以來、奉票逐漸提高但漲至二十元、以換現洋金票各一元而言、即作停滯、至本月二十一日、忽衝開二十元之價限、又有步步提高之趨勢、奉票爲奉省金融之主幣、其一漲一落、均於我奉有絕大之影響、而盼共濟、盼其復原狀、實爲我奉官民同一之心理、今二十一日、奉票換現洋一元、大價十九元八角、小價十九元四角、金票原低現洋今幾與之相等、鈔票較金票又低幾許云(虛)

奉票歸實中
各商受損失

奉天省城連日錢法步見歸實茲聞當局擬極力維持達到每元現洋兌奉票爲十二元、據現在觀之、官銀號不准收買將來不難達到、惟聞此番省城各商號均恐奉票平荒、多存現洋者、奉票倘今奉票歸矣、各商號俱得受莫大損失如果落至十二元空有倒閉者甚多云

一千圓

實廳調查國產

頃聞奉天實業廳張廳長、近以振興實業提倡國貨爲今日之急務、故通令縣署、對各境內如有何項工廠製造國產者、或有若干種、派員調查呈報云云(塵)

特產行市(廿四日)

▲大豆(前場)

日期	開行	最高	最低	收盤
七月末	六二九〇	六二九〇	六二七〇	六二九〇
八月末	六三四〇	六三五〇	六三三〇	六三四〇
九月末	六三五〇	六三六〇	六三四〇	六三五〇
十月末	六一四〇	六一七〇	六一四〇	六一七〇

所成數　百二十九車

▲豆餅

日期	開行	最高	最低	收盤
七月限	—	—	—	—
九月限	一九七五	一九七七	一九七〇	一九七〇
十月限	一九五五	一九五五	一九五五	一九五五

所成數　九千片

▲豆油

日期	開行	最高	最低	收盤
七月限	—	—	—	—
八月限	一八一〇	一八一〇	一八〇五	一八〇五
九月限	一八一〇	一八一〇	一八一〇	一八一〇

所成數　一千四百箱

▲高粱

日期	開行	最高	最低	收盤
七月末	三三五〇	三三六〇	三三五〇	三三六〇
八月末	三三六〇	三三七〇	三三五〇	三三七〇
九月末	三四一〇	三四二〇	三四一〇	三四二〇
十月末	三四〇〇	三四〇〇	三四〇〇	三四〇〇

所成數　七十二車
包米未安

錢鈔行市(廿四日)

▲定期

期	高	價	低	價
近期	一〇三四五	一〇三三〇	一〇三〇〇	一〇三三五
遠期	一〇三五〇	一〇三五〇	一〇三二五	一〇三三〇

所成數近期　百七十七萬圓
所成數遠期　三百七萬圓

▲前場

	銀對金	銀對洋	金對洋
九時	一〇三九〇	一三〇一五	一二五六五
十時	一〇三一五	一三〇一五	一二六五〇
十一時	一〇三一〇	一三〇二五	一二六四〇
十二時	一〇三〇〇	一三〇二五	一二六六五

所成數　銀對洋 廿四萬七千圓　金對銀 二萬一千圓

▲後場

	銀對金	銀對洋	金對洋
廿八 開行	一〇三一〇	最高	一〇二七五
最低	一〇三一〇	散行	一〇三一〇
二時半	一〇三〇五	一三〇三〇	一二六七五

滙兌市行(廿四日)

倫敦銀塊	二七便士十六分七
同期貨	二七便士十六分七
紐約銀塊	五九便士八分五
孟買銀塊	六二盧布〇分〇

市場電報(廿四日)

大阪綿絲

日期	前場開行	前場收盤
七月限	二四〇三〇	二四〇七〇
八月限	二四〇八〇	二四一三〇
九月限	二四二三〇	二四二八〇
十月限	二四二六〇	二四二九〇
十一月限	二四二三〇	二四三〇〇
十二月限	二四二八〇	二四二一〇
一月限	二四二五〇	二四二八〇

横濱生絲

日期	前場開行	前場收盤
七月	一三五七〇	一三五七〇
八月	一三三八〇	一三四〇〇
九月	一三三五〇	一三三七〇
十月	一三三六〇	一三三七〇
十一月	一三三八〇	一三三八〇

印度麻袋
盤打袋　四八盧布四分一
綠打袋　五二盧布二分一
滙兌行　一二七盧布〇分〇

英美電匯　四弗八六仙八分一
美日匯兌　四五圓六分九
中美匯兌　五六圓六分一
倫敦滙兌行市
伯林廿金馬克三六四分一
巴里　一二四法一九

北地市況(二十四日前場)

特產

▲大豆

		開盤	收盤
開原	八月限	三〇・八〇	三〇・一〇
	九月限	三〇・二〇	三〇・二〇
	十月限	三〇・二〇	三〇・四〇
長春	八月限	—	—
	九月限	—	—
	九月限	—	—
哈爾濱	八月限	—	—
	九月限	—	—
	十月限	一・四八七	一・四八五
公主嶺	八月限	三七・三〇	三七・〇〇
	九月限	—	—
	十月限	—	—

▲高粱

		開盤	收盤
開原	八月限	—	—
	九月限	—	—
	十月限	—	—
長春	八月限	—	—
	九月限	—	—
	十月限	—	—
公主嶺	八月限	—	—
	九月限	—	—
	十月限	—	—

▲小麥

		開盤	收盤
哈爾濱	十月限	一・六四五	一・六四五

錢鈔

奉天(奉票)	現貨	一六六〇・〇	一六六八・〇
	定期	—	—
開原(奉票)	現貨	一六七〇・〇	一六九〇・〇
	定期	—	—
同(鈔票)	現貨	一九三七・〇	一九二五・〇
	定期	—	—
安東鎮平銀	近期	一・四七五	一・四六九
	遠期	一・四七五	一・四六八
哈爾濱(大洋)	現貨	八〇・六〇	七九・九〇
營口過爐銀	現貨	—	—

生殖靈

救人無數　返老還童

在採取原料一層眞正能使人驚服

有出類拔萃之原料始能與出類拔萃之神藥

製出類拔萃之神藥易採出類拔萃之原料難「生殖靈」採求出類拔萃原料、不憚事繁、不惜重資

製成之藥故有返老還童、轉弱爲強之奇功與其他一切假藥、粗製濫造、無益有害者相去天壤

「生殖靈」原料珍貴、製法精良、成本既鉅售價無從再廉

其他假藥、只在名義及廣告上彷冒、原料成本、毫無價值、故售價當然可廉借此並可引誘貪小主顧上當

好貨勿賤、賤貨勿好服補品者、請先注意及之

好而瑪瑙大藥廠、爲製造生殖靈特遣甲隊出獵凡四十二人、主要職員四人、獵犬八頭、由德國出發至美北加拿大及墨西哥而達南美州、費用鉅大支用及三個月光陰、獲得不少強大獸類、安然返國不僅總廠同人歡迎之、即德國各大藥廠藥房名醫生理學家等無不欣喜雀躍云

所派乙隊、凡四十八人主要職員亦四人、獵犬七頭、經地中海至非洲各地、而入沙漠熱帶、歷盡艱險、有時因山嵐瘴癘、阻止前進、幸各人各犬、預先皆服製就之「生殖靈」而能精神百倍疫癘不侵、卒獲不少奇獸、安然返國、倍受國人所贊許

此次甲乙兩隊出獵、成績均稱完美而以甲隊中之蒂彭君(右角銅圖中第四人手挽一犬者)所牽血雜(犬名)爲最猛捷、爲單獨搏倒斑馬、自身毫無傷痕、上圖即其照相、以上各圖皆係獵時所攝照相、德國中上人士、無一不家藏數幀以爲人犬合作實踐破題兒也

注意　此次本行將總廠寄來之各種大奇獸製成照相銅版、在此處披露、各界信服生殖靈者、不可不看

本行總廠「德國好而瑪瑙大藥廠」來函、並附照相若干頁、皆係強大雄偉之獸類、及廠方遣派獵隊與獵犬之攝影、囑即製成銅版、分刊各大日報、俾知我藥之認眞採求原料、證明不大易得珍貴之物、非其他假藥所可冀及

函云每年春秋兩季、爲採強大動物提取胚胎腺、現作「生殖靈」製藥原料必需之一種、故必遣派獵隊遠出獵獸、每次費用、動輒數百萬計、今年春季、又遣甲乙兩隊至南美及非洲等處、歷盡艱險、費三個月光陰獵得不少強大獸類、運歸德國、現正解剖提取各個大獸肉中之胚胎腺內分紐物、以供下次製造「生殖靈」之用、總計甲乙二隊、共費用度、各美金五百萬元有奇、故「生殖靈」原料實在珍貴、非其他廉價假藥可比如即現價每盒七元、已屬廉無可廉云

外埠分銷處

富錦 永濟醫院　長春 中西藥房　普蘭店 康德記
洮南 德慶仁　双城 華西藥房　奉天 五洲藥房
綏化 錦合隆　安東 瑞祥泰　瓦房店 康德記
拜泉 中和藥房　金州 老德記　黑龍江 泰華西
遜倫 久逢長　營口 中西藥房　金州 欽仁東
三姓 同益和　安達 中西藥房　吉林 五洲藥房
克山 德興祥　皮口 德大藥房　呼蘭 德慶長
望奎 錦和福　大連 華西藥房　大連 鄭泰藥房
大連 德記西棧　大連 德興藥房　普蘭店 德順藥房
大連 同興藥房　大連 康德記　大連 永生藥房
大連 育黎藥房　大連 山東藥房　小平島 久壽堂
沙河口 亞洲藥房　西崗 廣生堂

「大連分行臨時營業本分行住址」北浪速町九章綢緞局隔壁華昌錢莊樓上電話六五二九番